Maros megye legolvasottabb napilapja!

NÉPÚJSÁG

2022. augusztus 23., kedd
LXXIV. évfolyam
190. (21165.) sz.
Ára: 3 lej
(előfizetőknek 1,57 lej)

KÖZÉLETI NAPILAP

Számos munkálat kezdődik Ákosfalván

Autópálya-csomópont és csatornahálózat

Fotó: Nagy Tibor

Ákosfalva folyamatosan és látványosan fejlődő község, a hamarosan elkezdődő munkálatok azonban egy ideig megterhelik majd az ott élőket és az áthaladókat egyaránt. Hosszú távon viszont megéri az ideiglenes fejfájás, hiszen a községközpont határában áthaladó, Ákosfalva és Harasztkerék között pedig csomóponttal is rendelkező, Moldvába vezető autópálya Marosvásárhelytől Nyárádszeredáig tartó szakasza jelentős fejlődést fog eredményezni a község életében. Minderről, ahogy egyebekről is, Osváth Csaba **polgármesterrel beszélgettünk.**

Kaáli Nagy Botond

(Folytatás a 6. oldalon)

Ne feledje idejében megújítani előfizetését! Ha előfizet, biztosan kézhez kapja, FÉLÁRON!

Népújság-sátor a várban

A rendszerváltás forrongó hónapjaiban, éveiben fórum és támasz volt az itt élő magyar közösségnek. Bízunk benne, hogy ezt a szerepünket a mai napig sem vesztettük el. Az Önök visszajelzéseire is számítva a lap munkatársai az idei Forgatagon nemcsak tudósítóként lesznek jelen, hanem élő Népújságként az olvasókat foglalkoztató kérdéseket vitatják meg a felkért szakemberekkel.

2.

Szent Istvánt ünnepelték Szentistvánon

Államalapító Szent István királyunkra és máig kiható történelmi és politikai jelentőségű döntéseire emlékeztek szombaton Hármasfaluban. Az alkalomra egy kárpátaljai csapat is Makfalva községbe érkezett.

4.

Lezárult a Tamási 125 fesztivál

A Tamási Áron által írt, a fesztiválon bemutatott darabok varázsa abban rejlik, hogy cselekményük az általunk jól ismert székelyföldi környezetben játszódik, legyen szó szerelmes játékról, tündérmeséről vagy drámáról.

5.

OPTICA OPTOFARM
A látás szakértője

Régi árakkal dolgozunk, nem drágítottunk!

Szolgáltatásaink:
- kontaktlencse-felírás és rendelés
- ingyenes szemüvegfelírás komputeres szemvizsgálattal
- mindenik szaküzletünk orvosi szakrendelővel van felszerelve, ahol teljes szemvizsgálatot végzünk, a pácienseinket küldőpapír nélkül fogadjuk
- a gyerekvizsgálatokat speciális fotorefraktométerrel végezzük (kellemetlen pupillatágítás nélkül, távolsági fotózással)
- kötelező éves szemvizsgálatok cégek részére
- korszerű számítógép-vezérlésű japán NIDEK gépekkel bármilyen kerettípusba bedolgozunk plasztik- és üveglencsét egyaránt (gyors, olcsó és precíz munkával)
- szemüvegjavításokat végzünk (keretek forrasztása)
- új amerikai készülék látásjavításra, kancsalságra
- terápiák betegség és sérülés utáni rehabilitációra, memória-, reflexek, mozgás- és tanulászavarok javítására

Marosvásárhely:
- Posta utca 3. sz. Tel: 0265/212-304, 0365/410-555
- 1918. Dec. 1. sugárút 49. sz. Tel: 0265/263-351, 0365/410-557
- Rózsák tere 53. sz. Tel: 0265/250-120, 0365/410-559
- Dózsa György utca 64-68. sz. (a Kaufland udvara). Tel: 0265/265-205
- Köztársaság tér 5. sz. Tel: 0365/430-939

Szászrégen:
- Iskola utca 11. sz. Tel: 0265/512-042, 0365/410-558

Szováta:
- Fő út 196. sz. Tel: 0265/577-282, 0742-100-323

Aktuális

Perben a villanyrendőrrel

Mózes Edith

A hét végén ünnepelték a Kárpát-medencei magyarok államalapító Szent István király és az új kenyér ünnepét. És olyan események történtek, amelyek kiváltották a román nacionalisták felháborodását.

Egyik ilyen volt, hogy augusztus 20-án, a nemzeti ünnepen piros, fehér és zöld színekkel világították meg Brassóban a település nevét román nyelven megjelenítő betűket a Cenken. A brassói önkormányzat hivatalos Facebook-oldalán jelentette be szombaton, hogy a gesztus tisztelgés a magyar közösség és a magyar nemzeti ünnep alkalmából. Idén másodjára választotta a tisztelgésnek ezt a módját a város USR-s polgármestere. A szép gesztus a 6,5%-nyi magyar városlakónak szólt, ugyanis a 2011-es népszámláláson a közel 253 ezer brassói közül 16.500-an vallották magukat magyarnak.

Természetesen nem maradtak el a „nemzetféltő” kommentárok a gesztus miatt. Támadták Brassó polgármesterét, aki azt mondta, az önkormányzat megadja a tiszteletet a városban élő összes kisebbségnek.

Egy másik „felháborító” eset Kolozsváron történt, ahol a magyar zászló színeivel is kivilágítottak egy épületet a város központjában. Ráadásul közösségi oldalán Kolozsvár magyar alpolgármestere „Isten éltesse a kolozsvári magyarokat!” szavakkal köszöntötte a város magyar lakosságát. Azzal egészítette ki, hogy a kolozsvári

(Folytatás a 3. oldalon)

AUGUSZTUS

23., kedd

A Nap kel
6 óra 30 perckor,
lenyugszik
20 óra 19 perckor.
Az év 235. napja,
hátravan 130 nap.

Isten éltesse!

Ma **BENCE**,
holnap **BERTALAN** napja.
BERTALAN: görög-latin közvetítéssel hozzánk érkezett arameus név, jelentése: Ptolemaiosz (arameusul Tolmai) fia.

IDŐJÁRÁS

Zápores, zivatar lehetséges
Hőmérséklet:
max. 29 °C
min. 17 °C

VALUTAÁRFOLYAM
BNR – 2022. augusztus 22.

1 EUR	4,8853
1 USD	4,8814
100 HUF	1,2023
1 g ARANY	272,2033

ELŐFIZETÉS A SZERKESZTŐSÉGBEN IS!

Elfogadunk előfizetést lapunkra a következő hónapra a Népújság szerkesztőségében: Marosvásárhely, Dózsa György utca 9. szám, 2. emelet, 72-es iroda, naponta 9–14 óra között, szombat – vasárnap zárva. Tel. 0265/268-854.

Népújság-sátor a várban

A régió legrégebbi, folyamatosan megjelenő napilapja a Népújság. Idén már 74 éves lett, és bizony az „átkosban” őt is sújtotta a kényszerű névváltoztatás. Vörös Zászlóként próbált, a propagandagépezet éberségét kijátszva, krónikása lenni a tartományból megyévé zsugorodott közösség mindennapjainak. A rendszerváltás forrongó hónapjaiban, éveiben fórum és támasz volt az itt élő magyar közösségnek. Bízunk benne, hogy ezt a szerepünket a mai napig sem vesztettük el. Az Önök visszajelzéseire is számítva a lap munkatársai az idei Forgatagon nemcsak tudósítóként lesznek jelen, hanem élő Népújságként az olvasókat foglalkoztató kérdéseket vitatják meg a felkért szakemberekkel. A program folyamatosan gazdagodik, esetenként változhat.

Íme egy kis ízelítő:

Augusztus 25., csütörtök

14 óra: *Lesz-e élelmiszerválság Romániában?* – meghívott *Fazakas Miklós*, a Romániai Magyar Gazdák Egyesülete-Maros elnöke. Szerkesztő: Vajda György

15 óra: *A vadvédelem* – meghívott *dr. Borka-Vitális Levente*, egzotikus állatok szakállatorvosa, a Vets4Wild állatvédő egyesület tagja. Szerkesztő: Vajda György

16 óra: *„Mi vagyunk a rock, mi vagyunk az élet…”* – meghívott *Hints Zoltán*, a marosvásárhelyi Rocksuli igazgatója. Szerkesztő: Vajda György

17 órától: *Az agrárium kihívásai* – meghívott *dr. Nyárádi Imre-István*, a Sapientia EMTE dékánhelyettese, az agrármérnöki szak tanulmányi felelőse. Szerkesztő: Vajda György

Augusztus 26., péntek

11 óra: *Ukrajnai háború – Kali István.* Szerkesztő: Karácsonyi Zsigmond

15 óra: *Megszólal a múlt* – meghívott *Ötvös Koppány*, a Maros Megyei Múzeum igazgatója. Szerkesztő: Vajda György

16 óra – *Miről ír az újság?* – meghívott *Spielmann Sebestyén Mihály* művelődéstörténész. Szerkesztő: Karácsonyi Zsigmond

17 óra: *Kit/mit óv a ketrec?* – meghívott *Szánthó János*, a Marosvásárhelyi Állatkert igazgatója. Szerkesztő: Vajda György

Augusztus 27., szombat

11 óra: *Újságírók a présben*. Szerkesztő: Karácsonyi Zsigmond

15 óra: *Hegyre fel!… de hogyan?* – meghívott *Kovács Róbert,* a Maros Megyei Speciális Barlangi és Hegyimentő Szolgálat vezetője. Szerkesztő: Vajda György

16 óra: *Fiatalok a közéletben* – meghívott *ifj. Szepessy László*, a Maros Megyei Magyar Diáktanács életre hívója és *Szabó Szabolcs*, a szervezet tiszteletbeli elnöke. Szerkesztő: Nagy-Bodó Szilárd

17 óra: *Félidőben* – a városvezetés dilemmái. Szerkesztő: Karácsonyi Zsigmond

Augusztus 28., vasárnap

11 óra: *A bőrrákszűrés fontossága* – meghívott *dr. Gáspár Réka* bőrgyógyász szakorvos. Szerkesztő: Menyhárt Borbála

12 óra: *Nyugdíjasgondok*. Szerkesztő: Mezey Sarolta (*karácsonyi*)

Megyei hírek

Szóbeliznek a pótérettségizők

A pótérettségi írásbeli vizsgái a múlt héten lejártak, augusztus 22–29. között a szóbeli kompetenciavizsgák zajlanak. Az óvások előtti, ideiglenes vizsgajegyeket augusztus 31-én, szerdán, a végső eredményeket szeptember 3-án, szombaton teszik közzé.

Újra Szovátán a Maros Művészegyüttes

Augusztus 25-én, csütörtökön 19 órától a Maros Művészegyüttes Szovátán, a telep központjában levő Petőfi téren felállított színpadon tart előadást, amelyen elsősorban megyénk néptáncait mutatja be.

Utolsó nyáresti moziélmény

Egy éve indult a Csütörtök a múzeumban program. Ebből az alkalomból a Maros Megyei Múzeum és a Marosvásárhelyi Polgármesteri Hivatal minden augusztusi csütörtök estén 9 órától filmvetítésre várta az érdeklődőket a Művész moziba. 25-én a Valan – Az angyalok völgye című 2019-es, 16 éven aluliaknak nem ajánlott thriller zárja a vetítések sorát (rendező: Bagota Béla). A jegy 12 lejbe kerül, és a Maros Megyei Múzeum Néprajzi és Népművészeti Osztályának kiállításai is megtekinthetők vele a nyitvatartási időben.

XXI. mezőmadarasi alkotótábor

A Maros Mezőségi Művésztelep szervezésében 21. alkalommal nyitotta meg kapuit augusztus 18-án a mezőmadarasi nemzetközi képzőművészeti alkotótábor. Ez alkalommal tíz napon át 23 alkotó örökíti meg a mezőségi jellegzetes tájat, embereket. A tábor augusztus 27-én, szombaton szabadtéri kiállítással zárul.

Eifert János fotótárlata a várban

A marosvásárhelyi vár Szűcsök bástyájában megtekinthető Eifert János Balogh Rudolf-díjas néptáncos, fotográfus, fotóművész, fotóriporter és aktfotós Ars poetica című művészfotó-kiállítása. A tárlat szeptember 18-ig látogatható.

Ügyes kezű gyerekek műhelye

A Divers Egyesület Női Akadémia programja, a marosvásárhelyi Ügyes Kezű Nők kézműveskör résztvevőinek segítségével, augusztus 30. és szeptember 2. között a nyolc év fölötti gyerekeket kézművesműhelybe várja, ahol Lajos Anna, Tóth Csilla, Székely Lajos kézművesektől tanulják a nemezelés, gyöngyfűzés, papírfonás, fafaragás technikáját, valamint a textilfigurák, mágnesek és pompomállatkák készítésének csínját-bínját. A foglalkozásokra 10–14 óra között kerül sor. Jelentkezni a 0265-311-727-es telefonszámon lehet.

Büntettek a közlekedésrendészek

Személyszállító kisbuszokat ellenőriztek hétfő reggel a marosvásárhelyi közlekedésrendészek egy országos akció keretében. Az iratok átvizsgálásánál négy esetben talált hiányosságokat, és összesen 6200 lejre szabott ki pénzbírságot a hatóság, egyebek mellett a lejárt műszaki vizsga, illetve a kötelező biztosítás hiánya miatt.

Hírszerkesztő: Nagy Székely Ildikó

A helyreállítási alapból korszerűsítik az Arad–Temesvár–Karánsebes vasútvonalat

Megkötötték a vasúti közlekedés fejlesztését célzó, a nemzeti helyreállítási tervbe foglalt első és legfontosabb finanszírozási szerződést, amely az Arad, Temesvár és Karánsebes közötti 162 kilométeres vasútvonal korszerűsítésére irányul – tudatta hétfőn a román állami vasúttársaság (CFR).

A 8,77 milliárd lejes értékű szerződést Sorin Grindeanu miniszterelnök-helyettes, a közlekedési tárca vezetője és Ion Simu Alexandru, a CFR vezérigazgatója írta alá.

A négy szakaszra osztott beruházás mindegyik szakaszára kijelölték már a kivitelezőt. A korszerűsítés során kétvágányúsítják a teljes vonalat, lehetővé téve, hogy azon óránként 160 kilométeres sebességgel közlekedjenek a vonatok. Megszüntetik, vagy felüljárókra cserélik a vasúti átkelőket, felújítják a pályaudvarokat, európai szabványoknak megfelelő, akadálymentesített peronokat alakítanak ki az utazóközönség számára, a nagyvárosokban pedig új megállókat hoznak létre, hogy minél több utas számára tegyék elérhetővé a vasúti közlekedést – részletezte a CFR közleménye.

Románia számára 29,2 milliárd eurót különített el az Európai Unió a koronavírus-járvány okozta gazdasági és társadalmi károk felszámolását célzó uniós pénzügyi csomagból. A 14,25 milliárd eurónyi vissza nem térítendő támogatás, illetve 14,94 milliárd eurós kedvezményes hitel felhasználását részletező román nemzeti helyreállítási és ellenállóképességi tervet (PNRR) tavaly szeptemberben hagyta jóvá az Európai Bizottság. (*MTI*)

RENDEZVÉNYEK

Helikon-találkozó Marosvécsen

Idén is megtartja hagyományos marosvécsi találkozóját a Helikon–Kemény János Alapítvány. Az augusztus 26-án, pénteken 16 órakor kezdődő rendezvényen 16.15-kor megnyílik a sepsiszentgyörgyi Liszt Intézet Szentimrei Judit 100 című emlékkiállítása, majd 17 órától Tamási Áron alakját, szellemiségét idézi meg Kilyén Ilka és Ritziu Ilka Krisztina a Tündökletes világ című irodalmi összeállítással a Kemény-kastélyban. 27-én, szombaton délelőtt 10 órakor kezdődik a program, ekkor is a 125 éve született szépíróra és közéleti emberre emlékeznek a kastélyparkban. 11 órától koszorúzás lesz, majd két helikoni alkotó – 11.30-tól az 50 éve elhunyt Kádár Imre, 12.15-től a tavaly ötven éve elhunyt kastélytulajdonos, Kemény János – életének kevésbé ismert mozzanatairól kezdődik beszélgetés. 13 órakor levetítik Czigány Zoltán Kemény Jánosról szóló dokumentumfilmjét.

Pro Etnica fesztivál Segesváron

Idén újra megtartják Segesváron a Pro Etnica nyári etnikumközi fesztivált, melyre augusztus 25–28. között kerül sor. A XVIII. rendezvény színes programot ígér. A szervező Ifjúsági Etnikumközi Tanulmányi Központ Egyesület húsz hazai nemzetiség 600 képviselőjére és több mint tízezer látogatóra, nézőre számít. Az előadások, népviseleti parádé, kiállítások csütörtökön 15–22, pénteken 15–23, szombaton és vasárnap 10–22 óra között zajlanak. A részletes program a proetnica.ro honlapon olvasható.

Búzaösszeöntő ünnepség Kutyfalván

A Magyarok kenyere – 15 millió búzaszem és a Székely Szívek Tarisznyája adománygyűjtő program keretében a Romániai Magyar Gazdák Egyesülete Maros Szervezet augusztus 28-án, vasárnap 11 órától búzaösszeöntő ünnepséget szervez a kutyfalvi Degenfeld-kastély udvarán. Az összeöntést követően a református új kenyér ünnepe alkalmából szabadtéri istentiszteletre és úrvacsoraosztásra kerül sor, utána kulturális program és közös ebéd lesz.

NÉPÚJSÁG
ÖNÁLLÓ MAROS MEGYEI NAPILAP
Kiadja az IMPRESS KFT.
FŐSZERKESZTŐ: Karácsonyi Zsigmond
LAPSZERKESZTŐK: Antalfi Imola, Benedek István

MUNKATÁRSAK: Antalfi Imola, Bodolai Gyöngyi, Farczádi Attila, Menyhárt Borbála, Mezey Sarolta, Mózes Edith, Kaáli Nagy Botond, Nagy Miklós Kund, Nagy Székely Ildikó, Nagy Tibor (fotó), Szer Pálosy Piroska, Vajda György. **KORREKTÚRA:** Horváth Éva, Kiss Éva.
TÖRDELÉS: Makkai Melánia, Vajda Gyöngyi.
FŐKÖNYVELŐ: Nagy Melinda. **REKLÁM-LAPTERJESZTÉS:** Madaras Éva Adrienn. **APRÓHIRDETÉS:** Petres Emília.
Tel.: munkanapokon 9–14 óra között 0265-268-854, délután: 0728-082-259, **e-mail:** reklam@e-nepujsag.ro.
SZERKESZTŐSÉG: 540015 Marosvásárhely, Dózsa György út 9. szám, II. emelet. **Internet:** www.e-nepujsag.ro **E-mail:** nepujsag@e-nepujsag.ro
Telefon: titkárság: 0265-266-780 és tel/fax: 0265-266-270. **Nyomda:** Palatino.
A szerkesztőség véleménye nem feltétlenül azonos a szerzők véleményével.
Előfizetés a postahivatalokban, postásoknál és a szerkesztőségben: 0728-082-259.
Hirdetési irodánk nyitvatartási rendje: hétfő, kedd, szerda, csütörtök: 9–15 óra, péntek: 9–14 óra, szombat, vasárnap: zárva.

6423578000069
ISSN 1220–3475 (print);
ISSN 1584–3238 (online)

Egy volt orosz képviselő szerint orosz partizánok ölték meg Darja Duginát

Egy külföldön élő orosz egykori parlamenti képviselő szerint az eddig kevéssé ismert földalatti orosz partizánmozgalom, a Nemzeti Köztársasági Hadsereg (NRA) hajtotta végre szombaton azt a pokolgépes merényletet, amely végzett a Kreml-párti Darja Duginával, Alekszandr Dugin nacionalista politikai gondolkodó lányával – derül ki Ilja Ponomarjov vasárnap esti, kijevi nyilatkozatából.

A politikus elmondása szerint az NRA földalatti partizánmozgalom Oroszországban, amely a Putyin-rendszer megdöntésére törekszik.

Dugina autóját szombat este robbantották fel Moszkvában. Orosz kommentátorok Ukrajnát tették felelőssé a merényletért, Kijev azonban kategorikusan tagadja, hogy köze lett volna a történtekhez. Az Egyesült Államok Dugint és Duginát is szankciókkal sújtotta az Ukrajna elleni agresszióban játszott szerepük miatt. Az ukrajnai háborúval kapcsolatos álhírek terjesztése miatt Duginát a brit kormány is büntetőintézkedésekkel sújtotta.

Ponomarjov szerint az NRA az elmúlt hónapokban már több akciót hajtott végre Oroszországban. „A múlt éjjel jelentős esemény történt Moszkvában, amely új fejezetet nyit a Putyin elleni orosz ellenállás történetében. Újat, de nem az utolsót" – mondta a politikus az Utro Fevralja nevű, általa Kijevben alapított ellenzéki tévécsatorna vasárnap esti műsorában.

Ponomarjov szerint orosz „partizánok" készek további hasonló akciókra a Kremlhez köthető ismert célpontok, állami tisztviselők, oligarchák és a biztonsági szervek tagjai ellen is.

Az egykori orosz parlamenti képviselő az általa megnevezett NRA kiáltványát is felolvasta, melyben a szervezet hatalombitorlónak és háborús bűnösnek nyilvánítja az orosz elnököt, aki „testvérgyilkos háborút robbantott ki a szláv népek között, és értelmetlen, biztos halálba küldi az orosz katonákat".

„Egyeseknek szegénység és koporsó jár, másoknak paloták. Ez a rendszer lényege. Hiszünk abban, hogy a jogfosztott népeknek joguk van felkelni a zsarnokok ellen. Megbuktatjuk és elpusztítjuk Putyint" – olvasta fel Ponomarjov az NRA nyilatkozatát. Az NRA azt állítja, hogy nem támad civileket, Dugina viszont szerintük apja „hűséges társa" és az ukrajnai „népirtás" támogatója volt.

Ponomarjov 2007-től 2016-ig volt az Állami Duma baloldali képviselője. 2014-ben egyedüliként szavazott a Krím annektálása ellen, majd egy amerikai utazása alkalmával kitiltották a saját hazájából. 2019 óta ukrán állampolgár. Az Ukrajna elleni orosz támadás megindulását követően alapította az Utro Fevralja tévécsatornát és Rozpartizan nevű Telegram-csatornát, ahol oroszországi háborúellenes megmozdulásokról ad hírt. (*MTI*)

Prága érdeke „az orosz imperializmus megállítása"

Csehországnak az az érdeke, hogy végre sikerüljön megállítani az orosz imperializmust és minél kisebb veszteségekkel vészelje át az ukrajnai háborút – jelentette ki Petr Fiala cseh miniszterelnök a nagykövetek éves értekezletének megnyitásakor hétfőn Prágában.

A kormányfő leszögezte: a mostani féléves cseh európai uniós elnökség idején Prága erőfeszítéseket tesz annak érdekében, hogy nagyobb nemzetközi nyomás alá helyezzék Moszkvát, s ugyanakkor nagy figyelmet szenteljenek Ukrajna újjáépítése előkészítésének.

A cseh diplomácia előtt álló legnagyobb kihívás Fiala szerint a példa nélküli energiaválság megoldása. „Csehországnak feltétlenül át kell alakítania az úgynevezett energiamixét, és meg kell teremtenie energiafüggetlenségét" – húzta alá a kormányfő. Felszólította a diplomatákat, hogy a következő időszakban az energia kérdése legyen tevékenységük középpontjában. A cseh diplomatáknak nemcsak új energiaforrásokat kell keresniük, hanem olyan beruházásokat is, amelyek hozzájárulnának a cseh gazdaság korszerűsítéséhez és átalakításához.

Petr Fiala kijelentette, hogy az energiahordozókat és a nyersanyagokat Oroszország fegyverként használja az Európai Unió ellen. „Ezért összeurópai megoldásokra van szükség, s ez nagy próbája lesz kölcsönös szolidaritásunknak" – mutatott rá a miniszterelnök. Úgy vélte: „ha csak az Európai Unió egyetlen tagja is lényegi problémákba ütközik, akkor fokozatosan a többiek is beesnek a szakadékba".

Az Európai Unió Tanácsának szavazási szabályaival kapcsolatban a cseh kormányfő elmondta: a mostani konszenzusos döntéshozatal ugyan gyakran hosszadalmas, de ha megszületik az egyezség, akkor a megegyezés szilárdabb. Fiala nem tartaná szerencsésnek, ha a konszenzusos döntéshozatal elve lényegesen módosulna.

Mikulás Bek európai ügyekért felelős miniszter júniusban bejelentette, hogy Csehország elnöksége alatt kérdőíveket küld ki a tagállamoknak, hogy megtudja, milyen területen tudják elképzelni a konszenzusos döntéshozatal helyett a többségi szavazást. (*MTI*)

Koszovói konfliktus

A NATO-nak el kell végeznie a dolgát, vagy Szerbia lesz kénytelen megvédeni a Koszovóban élő szerb kisebbséget – közölte Aleksandar Vucic szerb elnök vasárnapi rendkívüli sajtótájékoztatóján.

Mint mondta: a koszovói szerb kisebbség felfüggeszti a munkáját mindaddig, amíg nem születik kompromisszumos megoldás Szerbia és Koszovó között, és a koszovói albánok nem hagynak fel a szerbek „üldözésével".

A Koszovó és Szerbia közötti kapcsolat július végén vált ismét feszültté, amikor Pristina úgy döntött, a szerbek számára kilépő és belépő dokumentumokat állítanak ki a koszovói határon, valamint a szerb rendszámtáblával rendelkezőknek a Koszovóba történő belépéskor ideiglenes koszovói táblát kell igényelniük. A koszovói miniszterelnök augusztus elsejétől akarta bevezetni az intézkedést, az Egyesült Államok közbenjárására azonban szeptember elsejére halasztotta a szabályozás bevezetését. A hír hallatán a koszovói szerbek úttorlaszokat állítottak fel a határállomások közelében, később azonban eltávolították őket.

Csütörtökön egy év kihagyás után a két fél ismét tárgyalóasztalhoz ült, hogy a kapcsolat normalizálásáról tárgyaljanak, ám nem sikerült megegyezésre jutniuk.

„Amennyiben nem áll le a koszovói szerbek üldözése, a szerb politikusok elhagyják a koszovói intézményeket" – közölte Aleksandar Vucic. Mint mondta: a szerbek kompromisszumos megoldásra törekednek, de a koszovói fél eddig nem mutatott erre hajlandóságot.

Koszovó 2008-ban kiáltotta ki függetlenségét Szerbiától, de Belgrád ezt azóta sem hajlandó elismerni, és továbbra is saját, déli tartományának tartja a többségében albánok lakta területet. (*MTI*)

Feketelistán a Pegasus kémszoftvert gyártó izraeli NSO vállalat

A Pegasus kémszoftvert gyártó izraeli NSO Group meneszti 100 dolgozóját, és távozik Salev Hulio, a cég vezérigazgatója is – jelentette a Haarec című újság vasárnap.

A visszalépett vezérigazgató, a három alapító egyike, a lap szerint vevőt keres a következő időszakban a cégre.

Hulio helyét Jaron Sohat, az eddigi operatív igazgató veszi át a megfogyatkozott NSO élén, amely mintegy 750 munkavállalója közül körülbelül 100-at – a személyzet mintegy 13 százalékát – teszi utcára.

A nehéz helyzet oka, hogy amerikai és izraeli állami tisztviselők tiltakozása miatt meghiúsult az amerikai L3Harris Technologies nevű védelmi vállalkozással tervezett üzlet. Az NSO az idei évet várhatóan 150 millió dolláros bevétellel zárja, de súlyos pénzügyi helyzetbe került, mert az Egyesült Államok Kereskedelmi Minisztériuma tavaly novemberben feketelistára tette, miután kiderült, hogy néhány afrikai állam a Pegasus programmal kémkedett az amerikai külügyminisztérium tisztviselői után Afrikában.

Az NSO sikertelenül próbált lekerülni az Egyesült Államok feketelistájáról, és ezért néhány hónappal ezelőtt a cég megkezdte a cég eladását az L3Harris amerikai biztonsági vállalatnak, amely amerikai entitássá tette volna, és ezzel lekerülhetett volna a listáról.

Korábban a Project Pegasus, egy oknyomozó újságíró-konzorcium, amelynek része a párizsi székhelyű Forbidden Stories civil szervezet és a Haaretz újság is, számos jelentésben azt állította, hogy a Pegasus kémszoftverrel visszaéltek szerte a világon.

A kibervédelmi szakma több vezetője arra figyelmeztetett a lapban, hogy ha Izrael nem engedélyezi az új megállapodásokat, akkor több vállalat bezárja kapuit, még több alkalmazottat elbocsátanak, és állításuk szerint Izrael nem lesz jelentős tényező a kiberfegyverek piacán. (*MTI*)

Ország – világ

Hárman haltak meg közúti balesetben

Egy háromtagú család valamennyi tagja életét vesztette egy hétfő reggeli közlekedési balesetben, amely az Olt völgyében történt, a 7-es országúton, Szeben és Vâlcea megye határán. A Szeben megyei rendőrség sajtószóvivője, Elena Welter elmondta, egy Vâlcea felé tartó személyautó vezetője egyelőre ismeretlen okból áthajtott járművével a szemközti sávba, ahol frontálisan ütközött egy teherautóval. A balesetben a személyautót vezető 34 éves férfi, 31 éves felesége, valamint 1 éves és 3 hónapos gyermekük is életét vesztette. (*Agerpres*)

Őrült száguldozás

A Szeben megyei rendőrség vasárnap jelezte, hogy a Déva–Nagyszeben menetirányban a 270-es kilométernél kihelyzett Trucam sebességmérő készülék adatai szerint egy 35 éves férfi 243 kilométer/órás sebességgel hajtott (a megengedett maximális sebesség 130 km/óra) vasárnap, röviddel dél után. A doborkai (Szeben megye) férfi nem állt meg a közlekedési rendőr jelzésére, és mintegy 16 kilométert haladt még, amíg sikerült megállítani. A rendőrök szerint a sofőrnek nem volt bekapcsolva a biztonsági öve, és két kiskorút szállított a kocsiban gyermekbiztonsági rendszer (gyermekülés vagy ülésmagasító) nélkül. A férfi jogosítványát 150 napra bevonták, és 3480 lejes bírságot kapott – derül ki a rendőrség közleményéből. (*Agerpres)*

Pótérettségi

Ezen a héten zajlik a pótérettségizők nyelvi és digitális kompetenciáinak felmérése. Hétfőn és kedden a jelentkezők román nyelvi, 24-én anyanyelvi, 25-én digitális, 26-án és 29-én pedig idegen nyelvi kompetenciáikat mérik fel. Az írásbeli vizsgák óvások előtti eredményét augusztus 31-én délig teszik közzé. Az óvásokat aznap 12 és 18 óra között lehet benyújtani, akár írásban, akár online. A végleges vizsgaeredményeket szeptember 3-án ismertetik. A vizsgák a nyári megméretésnél alkalmazott szabályok szerint zajlanak. A sikeres érettségi feltétele tantárgyanként minimum 5-ös osztályzat és legkevesebb 6-os átlag. *(Agerpres)*

Nőtt az aszály sújtotta termőföldek területe

Az ország 34 megyéjéből származó adatok szerint 402.981 hektárra nőtt hétfőre az aszály sújtotta termőföldek területe Romániában – tájékoztatott a mezőgazdasági és vidékfejlesztési minisztérium. A közlemény szerint a szárazság 206.705 hektár búzát és tritikálét, 33.235 hektár árpát, zabot és rozst, 31.714 hektár repcét, 74.973 hektár kukoricát, 34.341 hektár napraforgót, 5213 hektár szóját, 866 hektár borsót, 6737 hektár takarmánynövényt és 8986 hektár egyéb növényt érint. (*Agerpres*)

Több mint 1,2 millió személy lépte át a román államhatárt

Összesen több mint 1.250.000 román és külföldi állampolgár lépte át Románia határát az elmúlt három nap, mintegy 316 ezer járművel – tájékoztatott hétfőn a határrendészet. A Magyarországgal közös határszakaszon levő átkelők voltak a legforgalmasabbak a be- és kilépőoldalon egyaránt, itt összesen 588 ezer személy lépte át a határt 182 ezer járművel. Ugyanakkor nem engedtek be az országba 30 külföldi állampolgárt, mert nem tettek eleget a belépési feltételeknek, 37 román állampolgárt pedig a törvényi előírásokra hivatkozva, különböző okokból nem engedtek ki Romániából. (*Agerpres*)

Perben a villanyrendőrrel

(Folytatás az 1. oldalról)

RMDSZ kezdeményezésére jelentek meg a román trikolór színei mellett a magyar nemzeti színek is a Béke téri Diákművelődési Ház épületén.

Ha még ez sem lett volna elég, egyszerre lobbantak fel az őrtüzek augusztus 20-án este Kovászna megye 28 településének legmagasabb pontjain.

Csodák csodája, mégsem ezekre reagált – amint várható lett volna – a notórius feljelentő, a székelyföldi magyar feliratokkal és székely zászlókkal állandó perben álló volt újságíró, jelenleg az AUR színeiben mandátumot szerzett parlamenti képviselő.

Felháborodását ezúttal az váltotta ki, hogy Nagyszalontán a város jelzőlámpáira magyarul és románul (és angol nyelven) is ki van írva: meg kell nyomni a gombot, hogy a lámpa zöldre váltson. Sőt, a magyar felirat van felül. Emiatt a politikus perrel fenyegette meg a város RMDSZ-es polgármesterét. Nem úszta meg a Bihar megyei prefektus sem, szolgaléleknek nevezte, mert eltűri ezt a „törvénytelenséget", ahelyett, hogy lépne az ügyben.

A nacionalisták minden „törvénytelenségre" azonnal reagálnak. A „nem létező" Székelyföld ezúttal megúszta, de a választások közeledtével minden bizonnyal sok hasonló perre számíthatunk.

Máig létező örökséget hagyott ránk

Szent Istvánt ünnepelték Szentistvánon

Államalapító Szent István királyunkra és máig kiható történelmi és politikai jelentőségű döntéseire emlékeztek szombaton Hármasfaluban. Az alkalomra egy kárpátaljai csapat is Makfalva községbe érkezett.

Gligor Róbert László

Az ünnepi istentiszteletre hagyományosan a székelyszentistváni református templomban került sor, ahol Kiss Dénes lelkész a bátorságról, erőről, áldozavállalásról és küldetésteljesítésről beszélt. Szent Istvánnak nagy döntéseket kellett meghoznia: a pillanatnyi dicsőség vagy népe letelepítése és az országalapítás érdekében cselekszik, a német-római császári hűbérese lesz, a római vagy bizánci egyházhoz enged? A nehéz döntéseket első királyunk meghozta: nem császároktól vagy egyházaktól várt védelmet, hanem koronáját Máriának ajánlotta fel, ezért maradhatott meg az országa minden körülmények között.

Szombatfalvi József nyugalmazott unitárius esperes olyan figyelmeztetésről beszélt, amit elítél Európa: A királyt tiszteljétek! Ő a nagy királyok közé emeli azokat a nem koronás főket is, akik nemzetmegtartó, cselekvő vezetői népünknek. Nagy ajándék egy népnek, ha hiteles vezetője van, és ez ma különösen nagy ajándék a magyarságnak – hangoztatta. Szent István reálisan mérte fel a veszélyeket és a változtatások szükségességét, ő jelölte ki számunkra a helyes útirányt, ezért nem sodortak el a történelem zivatarai. A kérdés, hogy milyen kilátásaink vannak most, amikor veszni kezd Szent István öröksége, amikor megrokkan a magyar lélek ereje. Amikor a keresztény erkölcs életfája ledőlni látszik, csak az a nemzet fog tovább élni, amelynek van életereje. „Ne a sír, hanem az élet felé meneteljünk!” – figyelmeztetett a lelkész.

„Minket nem lehet megtörni!”

„Az évezredes Szent-István-i akaratot ünnepelni gyűltünk össze, ami egyben tartott minket itt, a Kárpát-medencében. Reménykedéseink, imáink nem voltak hiábavalóak, hiszen még mindig itt vagyunk, azon a helyen, ahová a Teremtő őrként állított, hogy vigyázzuk a világnak ezt a kicsiny szegletét, a Székelyföldet. Vigyázzuk a hegyeinket, a Kis-Küküllő mentét, községünket, és vigyázzuk egymást, akik még megmaradtunk székelynek, magyarnak határon innen és túl. Szükség van erre a vigyázó erőre, mert bizony újra embert próbáló idők jönnek” – hangzott el *Vass Imre* makfalvi polgármester felszólalásában. A Szent Korona védelme alatt Magyarország a rázúduló veszedelmek ellenére megőrizte hitét, tenni akarását és lelkierejét, mert a magyarságnak és a székelységnek küldetése van a világban, hogy Istenbe vetett töretlen hittel őrt álljon ott, ahol született. Minket nem lehet megtörni, és mindennek eljön egyszer az ideje, ahogy Székelyföld önrendelkezése is eljön egyszer, csak küzdeni kell érte minden nap kitartóan és egységesen – hívta fel a figyelmet Vass Imre.

„Mi, a határon túli magyarság vagyunk Magyarország rejtett lángja” – jelentette ki a Székely Nemzeti Tanács elnöke. Amikor mi a hangunkat hallatjuk augusztus 20-án, tesszük ezt azzal a szándékkal, hogy lássa és értse a világ: a mai Magyarország határai nem esnek egybe a nemzet határaival. Tesszük ezt azzal a szándékkal is, hogy önmagunkban, de a világ magyarjaiban is tudatosítsuk: tisztában vagyunk saját felelősségünkkel, amely ránk hárul Szent István örökségének őrzésében. Ez az örökség a magyar kulturális örökség és minden Kárpát-medencei magyar. Ezeket őrizni, megvédeni és utódainknak továbbadni a mi felelősségünk – fűzte hozzá ki *Izsák Balázs.*

Szent István szobránál tisztelegnek a községbeliek Fotó: Gligor Róbert László

A tiszacsomaiak idén Hármasfaluban ünnepelték Szent István napját

Helyet kapott itt a szent család

Az ünnepségen *Cseke Péter* irodalomtörténész Tamási Áron írásművészetének titkairól értekezett, majd *Szabó Réka* szavalta el Szent István imáját. A költeményt augusztus 20-ára írta Tihanyi Tóth László 1995-ben, és másodszor hangzott el most a szentistváni templomban. A tizenkét éve működő Szent István Utódai nevű helyi hagyományőrző csoport az alkalomhoz illő műsort adott elő, majd koszorúkat helyeztek el a szent királynak a templomkertben levő szobránál. A mellszobrot 25 éve állították fel, Erdély első ilyen jellegű szabadtéri alkotása Sánta Csaba munkáját dicséri. Hármasfalu az az egyetlen település, ahol a szent királyi család mindhárom tagjának köztéri szobra áll, ugyanis 20 éve Csókfalván Szent Imre hercegnek, tizenöt éve Atosfalván Boldog Gizellának állítottak emléket. A mostani ünnepségen jelen volt Simorka Sándor szobrász, valamint a Budapesti Népfőiskolai Szövetség elnöke, Nagy Júlia, akiknek a község a két utóbbi szobrot köszönheti.

Otthon nem ünnepelhettek, eljöttek ide

Az ünnepségen jelen volt a kárpátaljai Tiszacsoma küldöttsége is. A templomban a kis *Jancsik Félix* versben tolmácsolta Kárpátalja üzenetét, majd a szabadtéri rendezvényen színpadra lépett a Borsika néptánccsoport is. Makfalva község évek óta támogatja a kárpátaljai település gyermekeit karácsonyi szeretetcsomagokkal, a legutóbbi jótékonysági bál bevételét is a tiszacsomaiaknak szánták, de jobbnak látták, ha egy erdélyi kirándulást szerveznek belőle, mintha a készpénzt adnák át nekik – tudtuk meg Vass Imre polgármestertől. A két település vezetői a magyarországi Kétpón ismerkedtek meg, és a csomaiaknak már volt szerencséjük Makfalvára látogatni, ahonnan karácsony előtt élelmiszer- és édességadományokat kaptak a gyermekeik a járvány előtt – mondta el lapunknak a kárpátaljai település polgármestere. Kovács Szvetlana hangsúlyozta: a háborús helyzet miatt idén minden augusztus 20-i nyilvános rendezvény elmaradt náluk, ezért is látták jónak, hogy Erdélybe jöjjenek. A néptánccsoportjuk népszerű otthon, a magyarországi testvértelepüléseiken is felléptek, de a gyerekek még sohasem jártak itt. Mivel a településük nem rendelkezik busszal, és pénzalapja sincs egy ilyen út finanszírozására, a csapat gyalog kelt át az ukrán–magyar határon, ahonnan a makfalviak szállították el őket. Szívesen jött mindenki, jól érezték magukat, csodálatos helyeken kirándultak, amiért nagyon hálásak a makfalviaknak – magyarázta el az elöljáró.

Az alkalomhoz méltó műsort adott elő a Szent István Utódai hagyományőrző csoport

Lezárult a Tamási 125 fesztivál

A huszadik évfordulóra készül a Csűrszínház

Vasárnap este a Soproni Petőfi Színház és a Zentai Magyar Kamaraszínház koprodukciójával, Tamási Áron – Szarka Gyula Ördögölő Józsiás című zenés tündérjátékával zárult a mikházi Csűrszínházban a Tamási 125 fesztivál. Az augusztus 17-én kezdődő fesztivált a Tamási Áron születésének 125. évfordulójára szentelt emlékév jegyében szervezték a Magyarság Háza, a Bethlen Gábor Alapkezelő Zrt., a Magyar Kormány Nemzetpolitikai Államtitkársága és a Forrás Színház támogatásával. A házigazda a Csűrszínházi Egyesület volt.

Az Ördögölő Józsiás előadás Fotók: Vajda György

Vajda György

Bár a kiválasztott időpont miatt kétséges volt a közönségsiker, köszönhetően Tamási Áron színdarabjainak, az elhozott produkcióknak és az előadóknak, meg a „hely szellemének”, telt házasok voltak az előadások. A színházi produkciókat kiegészítette a Tamási Áron életét bemutató képkiállítás, Barabás László–Bálint Zsigmond Összenéztünk, értettük egymást című könyvének bemutatója és Szarka Gyula Tücsöklakodalom című, gyerekeknek szóló mesekoncertje, valamint a Vajdasági Magyar Versmondók Egyesületének előadása.

Amint a megnyitón is elhangzott, a Tamási Áron által írt, a fesztiválon bemutatott darabok varázsa abban rejlik, hogy cselekményük az általunk jól ismert székelyföldi környezetben játszódik, legyen szó szerelmes játékról, tündérmeséről vagy drámáról. Az első világháborút, majd az országváltást átélt író karakterei által kimondott szavai most is aktuális üzenetet hordoznak. A megmaradásról, a szülőföld és a természet szeretetéről, az igazságról, a hűségről, a becsületről szólnak. Ezek nélkül nehéz lett volna akkor – és talán most is – fennmaradni, megmaradni a viharos történelmi időkben. A színdarabok nyelve pörgő, ízes, azt a „furfangos székely” észjárást tükrözi, amely ma is jellemző a Kárpátok lábánál évszázadok óta őrséget vállalók gondolkodásában, életszemléletében. S talán mindezekhez a legjobban Mikháza, a Csűrszínház talál, ahol a környezet miatt valahogy másként hangzanak a színpadon kimondott gondolatok.

Szélyes Ferenc színművész, a Csűrszínházi Egyesület elnöke elmondta, tavaly kereste meg őt Pataki András, a Soproni Petőfi Színház igazgatója, és azt javasolta, hogy a nagy székely író születésének 125. évfordulójára Mikházán is rendezzenek fesztivált. A soproniak évek óta visszatérő vendégei a Csűrszínházi Napoknak, Szélyes Ferenc és Szélyes Andrea-Natália közel egy évtizede a magyarországi színház közreműködői. Ennek a kollaborálásnak az eredményeként született meg a mikházi fesztivál gondolata. Majd felvették a kapcsolatot A. Szabó Magdával, a Tamási Közalapítvány elnökével, aki örömmel vállalta a fesztivál szervezését, támogatását.

– Öt nap után elmondhatom, hogy sikeres volt ez az összefonódás. Míg az elején egy kicsit kételkedtem abban, hogy az esemény közelében levő gazdag kulturális kínálat – Marosvásárhelyi Napok, Kolozsvári Magyar Napok, Nyárádmenti Fesztivál, majd a Forgatag – miatt kevesebb néző lesz, mint a Csűrszínházi Napokon szokott lenni, örömmel tapasztaltam, hogy telt házas előadások voltak. Sokan eljöttek a visszatérő vendégeink közül, de voltak olyanok is, akik először jártak itt. Természetesen ehhez hozzájárult az is, hogy ingyenes volt a belépés. Színvonalas előadásokat láthattak az érdeklődők, ami elég széles skálán felvonultatta mind Tamási műveit, mind a színházművészeti formákat, hiszen volt klasszikus előadás, táncszínházi produkció, néptánccal ötvözött dramatizálás, végül egy musicalnek is beillő zenés-táncos mesejáték, így igazán gazdag volt a kínálat. Pataki András ezúttal nemcsak rendezőként, jó barátként, hanem a magyarországi Kulturális és Innovációs Minisztérium helyettes államtitkáraként is mellénk állt. Megígérte, hogy jövőre, a Csűrszínház fennállásának 20. évfordulójára segít abban, hogy méltón megünnepeljük ezt a két évtizedes vidéki színházcsinálási időszakot – mondta Szélyes Ferenc, aki megköszönte a közönségnek, hogy ilyen nagy létszámban megtisztelte jelenlétével a fesztivál előadásait.

A pannók Tamási Áron életét mutatták be

Balról jobbra: Demcsák Ottó, Pataki András, Szélyes Andrea-Natália

Teleki Téka a Forgatagon

Teleki-séták és Teleki-kamarakiállítás a tékában, Könyvudvar és könyvbemutatók a várban, könyves gyerekfoglalkozások és könyvajánlók, városismereti vetélkedő és Könyvturi – címszavakban így írható le a 2022-es Tékaforgatag, melyet az idén is a Teleki Téka Alapítvány szervez partnerei segítségével, a Bethlen Gábor Alapkezelő és a Maros Megyei Könyvtár támogatásával.

A sétákra a Teleki Sámuel-emlékév keretében kerül sor, kedden 17 órától sáromberki Teleki-kirándulás lesz, szerdán 18 órától a marosvásárhelyi Teleki-emlékek megtekintésére szervezett séta indul a könyvtár kapuja elől Orbán János, a Maros Megyei Múzeum művészettörténésze vezetésével. Csütörtökön a Teleki Téka rejtett tereibe lehet ismét bekukkintani, 12 órától a gyerekeket, 18 órától pedig a felnőtteket várják az idegenvezető könyvtárosok. A már korábban meghirdetett sáromberki sétára sajnos beteltek már a helyek.

Kedden (augusztus 23.) kamarakiállítás nyílik a Teleki Tékában *Teleki Sámuel és a szabadkőművesség* címmel, a könyvtár egész éves minikiállítás-sorozatának befejező részeként. A kiállítás szeptember 3-ig látogatható hétköznapokon 10.00–18.00, szombaton 10.00–16.00 óra között.

Péntektől kezdődően a Tékaforgatag programjai is kiköltöznek a várba, a Könyvudvar előtti Tékaterasz előtt kiadók könyvbemutatói, könyves gyerekfoglalkozások, olvasókörök, könyves podcastek és Facebook-oldalak ajánlói váltakoznak péntek délutántól vasárnap délutánig.

Pénteken 14 órától Szászgáspár Imola (Maros Megyei Könyvtár) várja a gyerekeket különleges mesehallgatásra. 15 órától Kádár Annamária és Bota Melinda, a Kult Fesztivál főszervezői beszélgetnek Kádár Annamária *Valódi példaképek. Hősök és antihősök a mindennapokban* című könyvétől elindulva. 17 órától izgalmas alkotófoglalkozás várja a kíváncsiakat a Szabó Eszter által vezetett Okulusz olvasóklubban.

Szombaton 10 és 14 óra között a 11–16 éves gyerekeket várjuk a város különböző tereit felkutató, pontgyűjtős vetélkedőre. A kaland a Könyvudvartól indul, a csapatoknak itt kell regisztrálniuk.

Szombaton 11 órakor kezdődnek a kiadók könyvbemutatói, Spielmann Mihály – Diamantstein György *Időtár*ával indítunk. A szerzőpárossal Lázok Klára, a Teleki Téka főkönyvtárosa és Király István, a Mentor Könyvek kiadó vezetője beszélget. 12 órától Márton Evelin legújabb regényéről, a *Farkashab*ról beszélget a szerzővel Gálfalvi Ágnes, a Lector kiadó igazgatója. 13 órától az Erdélyi Múzeum Egyesület marosvásárhelyi vonatkozású kiadványait mutatja be, és a szerzőkkel beszélget Bíró Annamária, a kiadó vezetője. 14 órától a Garabontzia Kiadó szervezésében kerül sor Szabó Szidónia *Mernéd-e?* című könyvének bemutatására. Ugyancsak a Tékaterasz ad otthont 15 órától a Petőfi Kulturális Ügynökség *Ha bármit lehetne. A KMI program szerzőinek 2022. évi antológiája* könyvbemutatójának.

15 órától a bemutatókkal párhuzamosan a Tékaterasz melletti zöld területen a gyerekek a Teleki Téka és a Bethlen Alapítvány könyves gyerekfoglalkozásán vehetnek részt.

Vasárnap 10 órától kiemelten figyelmükbe ajánljuk az *Ajánlunk egy jó könyvet!* című beszélgetést. Beszélgetnek és könyvet ajánlanak a Kalot olvasókörök, az Anya olvas Facebook-oldal, az Okulusz és a Gemma könyves kávézó működtetői és résztvevői. A beszélgetést Lázok Klára, a Tékaforgatag szervezője vezeti. 11 órától a Gemma könyves kávézó programja következik, Imre Eszter Litera Szabadnapló díjas szerzővel *A csillagvölgyi patikus felesége* című kötetről beszélget Daray Erzsébet, a Gemma boltvezetője. 12 órától a Kriterion kiadó egyik friss kiadványáról, Charles Boner *Erdély természetei és népe* című kötetéről Csortán Ferenc fordítóval beszélget László Lóránt, a Teleki Téka könyvtárosa és H. Szabó Gyula, a kiadó vezetője. 13 órától a Petőfi Kulturális Ügynökség szervezésében kerül sor Zsille Gábor *Tranzit Felvidék*, illetve 14 órától Fekete Vince *Halálgyakorlatok* c. köteteinek bemutatására.

15 órától Bartha Katalin Ágnes *Egy nemzetiségi könyvkiadó a diktatúra évtizedeiben (1969–1989). Beszélgetés a Kriterion munkatársaival* című munkáját (Polis Könyvkiadó – Nemzeti Kisebbségkutató Intézet) mutatja be Demény Péter író.

16 órától az Anya olvas csoport szervezésében a könyves Facebook-csoport nyári podcastjét, Gárdonyi Géza *Ida regénye* című művének kibeszélőjét hallgathatják meg élőben.

Ugyanakkor aki csak heverne és olvasna, esetleg használt könyvekből ingyenkönyvtárt gyűjtene, annak a Könyvterasz háromnapos Könyvturiját ajánljuk. A Teleki Téka kapuja alatti nyitott könyvespolcra évek óta hozzák be megunt, de értékesnek tartott könyveiket a marosvásárhelyiek, ezekből a Forgatagon is lehet majd válogatni. A Könyvturi a Tékaforgatag programjai idején működik. (*közlemény*)

ÁKOSFALVA

Szerkeszti: Kaáli Nagy Botond

Autópálya-csomópont és csatornahálózat

(Folytatás az 1. oldalról)

Osváth Csaba polgármester

– Van néhány fontos téma, ami a település életét illeti, hiszen jelentős összegeket sikerült szereznünk különböző projektekre: például a tisztítóállomással rendelkező csatornahálózatra Ákosfalván, Nyárádszentbenedeken és Harasztkeréken, aminek a megvalósítási ára közel negyvenmillió lej. Ez tartalmazza a tisztítóállomást és a három falu csatornázását, a pénz a fejlesztésügyi minisztériumtól érkezik. A licit tudomásom szerint már lejárt, a közbeszerzési folyamat is véget ért, a szerződés aláírására készülődnek, nagyon reméljük, hogy ebben az időszakban nem óvja meg senki. Az állomás Ákosfalva községnek a legalacsonyabb pontján, a vasút mellett, az országút bal oldalán épül majd fel. A terv szerint a vízellátás legnagyobb részt gravitációs módszerrel folyik majd, átemelő és fékpumpákat csak oda szerelünk be, ahol erre szükség van.

Tudom, hogy nagy felháborodás lesz a községben, mert sok munka kezdődik hamarosan, ezeket felsorolom: elkezdődik az autópálya-építés, amely erősen érinti Ákosfalvát, Harasztkereket és Kisgörgényt is, mert a pálya a Vécke pataka melletti szakaszon halad majd, és Ákosfalván csomópont is épül, hiszen a nemzetközi utat össze kell kötni az autópályával. De mindennek ára van, és hosszú távon megéri: a községen és a Nyárádmentén áthaladó forgalom nagymértékben csökken, a látogatottság, turizmus pedig nő. Ez egy két-három évig tartó munkafolyamat lesz, amely forgalomelterelléssel is jár, az e célra kiválasztott területeket kibérelik a pályaépítők, majd a pálya elkészültével azokat eredeti állapotukban visszaadják a tulajdonosoknak. Ez az autópálya felgyorsított eljárással épül, az itteni szakasz 25 kilométernyi, a marosvásárhelyi csomóponttól Nyárádszeredáig tart, és a majdani 8-as autópálya része, amely Jászvásárig vezet. A napokban készítették el a környezetvédelmi hatástanulmányt, amelyet jóvá is hagyott az illetékes hatóság, hogy a pályával kapcsolatos többi tanulmány is elkészülhessen. Információim szerint novemberig el kell készülnie a megvalósíthatósági tanulmánynak, és körülbelül a jövő év derekáig készen kell legyen a terv, és meg kell történnie a közbeszerzésnek is. A közbeszerzést a tervezéssel és a munkálattal egy csomagban hirdetik meg, hogy az idő ne húzódjon fölöslegesen. Mindez azért, mert az Országos Helyreállítási és Rezilienciatervből származó támogatásból megvalósuló pályaszakasznak 2026 végére el kell készülnie, és átadásra kell kerülnie. A minket érintő, hangtompító falakkal, vadvezetőkkel ellátott szakasszal egy időben egy szintén 25 kilométeres szakaszt a Jászvásár melletti Ungheni-ből is elindítanak, a pályaépítés valahol középen zárul majd, amikor az épülő szakaszok összeérnek. Az embereknek tudniuk kell, hogy a jelenből építjük a jövőt, de nem felejtjük a múltat sem, és egy ilyen csomópont kiépülése az elkövetkező időkben hatalmas fejlődést hoz majd a környék életében. Mi erre már gondoltunk, és az új telekrendezési tervbe belefoglaltunk olyan területeket, amelyeken helyet tudunk adni különböző beruházásoknak. Azért, hogy az emberek megkapják jogos kárpótlásukat a kisajátított területekre, elkezdtük az állami támogatású, ingyenes, szintetikus telekeléseket a leendő autópálya nyomvonalán Karácsonyfalvától Backamadarasig. A hivatal szakemberei a kataszteri hivatallal közösen eddig közel 150 hektárra szóló, körülbelül 400 birtoklevelet állítottak ki, amelyek már elkészültek, csak a besorolásokat várjuk. Továbbra is kérjük a lakosságot, hogy legyen rugalmas, mert a kárpótlásnál a telekkönyv és a tulajdonjog nagyon fontos. Az ingyenes telekeléseket az elkövetkező időszakban is folytatjuk, éljenek vele!

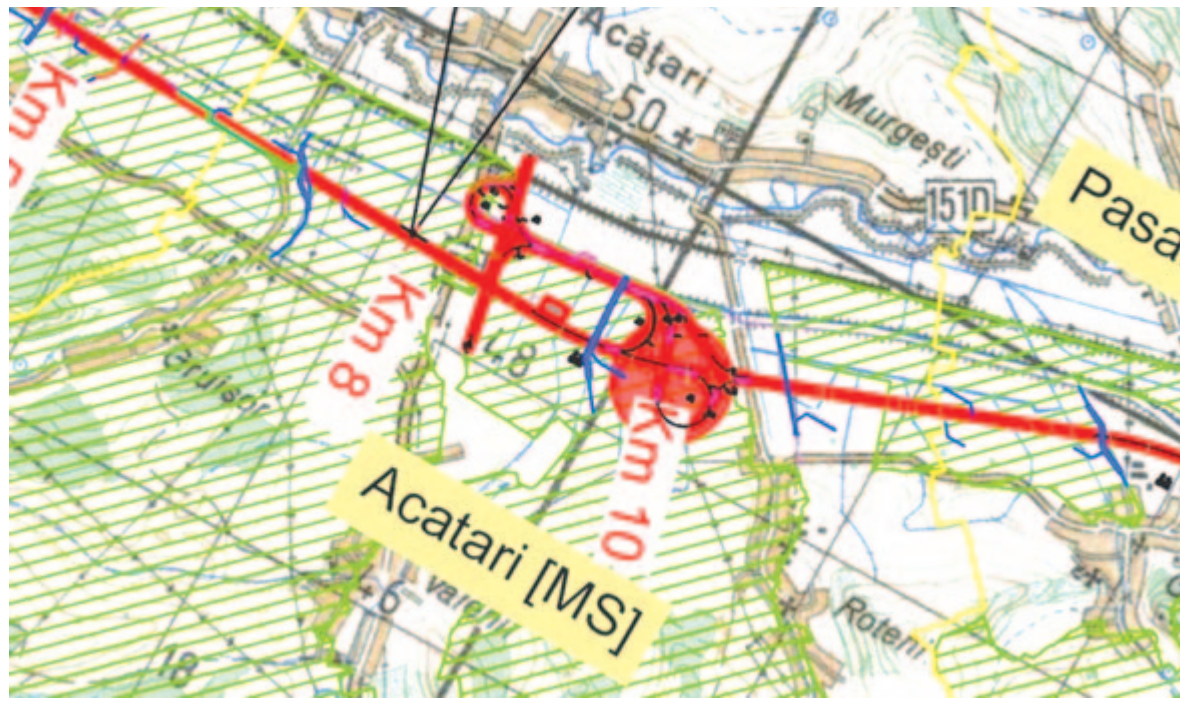

Az autópálya ákosfalvi szakaszának nyomvonala

Kérjük tehát a lakosság türelmét, mert egy időben indul el a csatornázási munkálatok sora, az autópálya építése, Szentbenedeken, Ákosfalván és Cserefalván pedig a vízhálózat kiépítése, utóbbi az Aquaserv irányításával, szerződéskötés előtt állunk. E három településen halad át a fővezeték, a többi nyárádmenti település az Aquaserv egy másik projektjéhez tartozik. A bodoni tetőn lesznek a víztornyok, onnan érkezik majd az ivóvíz. Harasztkeréken külön víztorony épül, a falu fekvése miatt.

Csatornahálózat Székelyvajában és Göcsön is

Szintén a fejlesztésügyi minisztériumhoz tettünk le kérelmet a Göcs és Székelyvaja csatornahálózatának kiépítéséhez szükséges támogatásra. Ezt jóváhagyták az Anghel Saligny-programon keresztül. Ennek a megvalósítási értéke 19.277.752 lej. Ebből a minisztérium 18 millió lejt küldött, a különbözet a helyi tanács fedezi. Erre is felkészültünk, az önrészt nekünk kell kigazdálkodnunk, ha ezt nem tudjuk fedezni, sikertelen lesz a beruházás. Ezzel együtt az ákosfalvi csatornázási projektben öt falu szerepel. A készülő tisztítóállomás kapacitása az egész községet megbírja, plusz ötven százalék. Külön projektek, külön beruházók, külön vállalkozók végzik ezeket a munkálatokat, így nem lehet a csatornát egy helyre tenni a vízzel vagy fordítva. Több munkafázisra kerül sor, többszörös munkálat folyik majd az emberek kapuja előtt, kérjük, hogy viseljék türelemmel, hiszen a törvény értelmében a kivitelező a munkálatok lejártával mindent vissza kell állítson az eredeti állapotba.

Kisgörgényben és Cserefalván a csatornahálózattal kapcsolatos tanulmányok és dokumentációk elkészültek, várjuk a lehetőséget, hogy milyen formában hívhatjuk le a támogatásokat. A tervezést, kialakítást az állam szervei vagy mi biztosítjuk, kivéve Cserefalvát, ahol nincs meg a szükséges gravitációs esés, így azt a karácsonyfalvi hálózattal kapcsolják össze. A községbeli csatornahálózati munkálatok esetében a maximális megvalósíthatósági idő a szerződés megkötésétől számított 3 év, a vízhálózati munkák esetében pedig 15 hónap.

Szökőkút és park a régi iskola helyén

Az útkereszteződés mellett volt egy iskolánk, amely tönkrement és egy több mint egyéves procedúra után sikerült lebontanunk. Ahhoz, hogy az iskolát lebontsuk, többszörös választ kellett kapnunk Bukarestből, miközben a bontási kérelem beadásával egy időben felépítettünk és teljesen felszereltünk egy vadonatúj iskolát, amelyben a napközi és az óvoda is helyet kap. Lebontottuk ugyan, de nem számítottunk arra, hogy mennyire megnyílik a tér, így terveztünk oda egy szép zöldövezetet sétálójárdákkal, nagy szökőkúttal, öntözőberendezéssel, automata fűnyíróval, parkolókkal. Itt is elkezdődött a munka, a hivatal munkacsoportja végzi a községből érkező önkéntesekkel együtt, akiknek ezúton is köszönjük a segítséget.

Várják mindazokat, akik a községbe költöznének

Ami a népszámlálást illeti, kiderült, hogy Ákosfalva község lakossága egy kisebb falu népességével nőtt. A népszámlálást meghosszabbították, és különböző településeken tesztelésképpen újraszámolnak. A mi esetünkben Székelyvajában lesz újraszámolás, amelyen azt ellenőrzik, hogy csúsztak-e be hibák az adatlapok kitöltése során. Mert hibák voltak, községszinten nagyon kevesen töltötték ki az adatlapot helyesen azok közül, akik segítség nélkül tették ezt. Körülbelül 700-an küldték be tévesen. Ákosfalva csupán pár kilométerre fekszik Marosvásárhelytől, sokan beköltöztek, sok család elnépesedett, a tíz-tizenegy év leforgása alatt ez magától értetődő, mert a község sokat fejlődött, így aki jó környezetre, folyamatosan fejlődő településre kívánna költözni, annak javasolom, hogy minket keressen. Ráadásul minden beruházásnál számít a lakosság lélekszáma – nemrég jártam Székelycsókában, a faluba vezető út leaszfaltozására nem hívhattunk le pénzt a kormánytól, mert nincs meg az ehhez szükséges lélekszám. De felfigyeltünk egy norvég alapból származó támogatásra, amelyet sikerült megszereznünk, és már az út modernizálásának tervezésénél tartunk. Jelenleg köves út vezet a faluba, amelyben egy holland segítséggel általunk felújított iskola is található.

Az épülő park

Fotók: Nagy Tibor

Kozák Luca ezüstérmes 100 gáton

Kozák Luca 12.69 másodperces országos csúcsbeállítással ezüstérmet nyert 100 méter gáton vasárnap este a müncheni multisport Eb keretében zajló atlétikai Európa-bajnokság zárónapján.

A magyar sprinter kiemeltként vett részt a versenyen, a szombati előfutamban így nem kellett rajthoz állnia. A vasárnapi program nyitányán az elődöntőben nagyszerű futással 12.69-re javította saját országos rekordját, és a második helyen, magabiztosan került a döntőbe.

Kozák elődöntős formája biztató volt a fináléra, amelyben ugyanakkor az elődöntőben őt legyőző lengyel Pia Skrzyszowska mellett a holland Nadine Visser és az európai ranglistavezető brit Cindy Sember is esélyesebb volt nála.

A döntőben Kozák ismét jól rajtolt, és végig kiváló ritmusban futott, a legnagyobb riválisok közül pedig csak Skrzyszowskát nem tudta maga mögött tartani, aki 12.53 másodperces eredménynyel nyert, Kozák pedig ismét 12.69-cel ért célba a második helyen. A harmadik a 200 méteren arany-, 100-on ezüstérmes Mujinga Kambundji testvére, a svájci Ditaji Kambundji lett, s nagy meglepetésre Visser és Sember is lemaradt a dobogóról.

A 26 éves Kozák karrierje eddigi legnagyobb sikerét aratta, magyar atléta először futott döntőt 100 méter gáton világversenyen.

Kozák második helye révén három éremmel zárta a magyar atlétacsapat az Eb-t. Halász Bence ugyancsak ezüstöt nyert kalapácsvetésben, míg Madarász Viktória bronzot szerzett 35 kilométeres gyaloglásban.

Kicsit elvitte a verseny a döntőben

Az első futást jobbnak érezte, a döntőnek szorosabb volt a vége – értékelte a versenyt Kozák Luca. „A fináléban a második-harmadik-negyedik-ötödik helyen sokan voltunk. Az elődöntőben és a döntőben is jól jött, hogy Pia (Skrzyszowska) mellett futok, mert ő nagyon jó gátas, nagyon jó ritmust fut, és az volt a célom, hogy ne maradjak le tőle. A táv második fele nekem mindig jobban sikerül, ott mindig rá tudok még tenni. A döntőben kicsit elvitt a verseny, de nem baj, mert kétszer ugyanazt az időt megfutni szerintem nagyon jó teljesítmény. Úgy érzem, hogy már ma bennem volt a 12.65, és még nincs vége a szezonnak, még van pár verseny, bízom benne, hogy tudok még javulni néhány századot. El nem tudom mondani, hogy mennyit jelent ez az ezüstérem a jövőre nézve!“ – fogalmazott.

Eredményjelző

Atlétikai Európa-bajnokság, női 100 m gát, Európa-bajnok: Pia Skrzyszowska (Lengyelország) 12.53 másodperc, 2. KOZÁK LUCA 12.69, 3. Ditaji Kambundji (Svájc) 12.74.

Fotó: Kozák Luca közösségi oldala

Halep rontott

Simona Halep egy helyet rontott múlt heti világranglistás helyezéséhez képest, így az e heti jegyzéken a hetedik pozíciót foglalja el, derült ki a hivatásos női teniszezők világranglistájának hétfői frissítését követően.

A romániai teniszező helyet cserélt a rangsorban a fehérorosz Arina Szabalenkával, aki múlt héten az elődöntőig jutott a cincinnati tornán. Simona Halep az első fordulóban aratott győzelmét követően sérülés miatt visszalépett a folytatástól ezen a viadalon.

A többi román teniszező közül Irina Camelia Begu tartja 34. helyét a világranglistán, Sorana Cîrstea pedig két pozíciót javítva jelenleg a 38. A WTA-világbajnokságon való részvételért zajló pontversenyben Halep továbbra is a negyedik helyen áll.

A magyar játékosok közül Bondár Anna egy helyet visszacsúszva az 56. A szintén top 100-as Udvardy Panna három helyet javítva a 78., míg Gálfi Dalma maradt a 91.

Múlt héthez képest a Halep/Szabalenka helycsere az egyetlen változás a tízes élbolyban. Az első helyet továbbra is a lengyel Iga Swiatek foglalja el, őt az észt Anett Kotaveit és a görög Maria Szákari követi. A vasárnap Cincinnatiben tornagyőztes francia Caroline Garcia 18 helyet javítva a 17. pozíciót foglalja el.

Mbappé 9, Lewandowski 44 másodperc alatt talált be

A világfutball két sztárcsatára is karriercsúcsot állított fel vasárnapi bajnoki fellépésén: a kezdést követően Kylian Mbappénak 9, Robert Lewandowskinak pedig 44 másodperc kellett ahhoz, hogy bevegye a riválisok kapuját.

Ilyen gyorsan korábban még egyiküknek sem sikerült a gólszerzés, ráadásul a Paris Saint-Germaint erősítő világbajnok Mbappé végül három találattal vette ki részét a Lille felett aratott 7-1-es idegenbeli diadalból, míg az FC Barcelona lengyel támadója második spanyol bajnokiján duplával kezdte meg a góltermelést új együttesében, amely vendégként verte 4-1-re a Real Sociedad alakulatát.

Lewandowski egyszersmind azért is emlékezetes vasárnapot tudhat maga mögött, mert aznap ünnepelte 34. születésnapját. A lengyel válogatott támadó korábbi egyéni gyorsasági gólrekordját 2016 óta tartotta: az az évi Európa-bajnokságon Portugália nemzeti együttese ellen 1 perc 40 másodperc elteltével szerzett gólt – írta hétfői értékelésében a labdarúgás történetével és statisztikáival foglalkozó nemzetközi szervezet (IFFHS).

Mbappé csúcsára kitérve az IFFHS kiemelte: a franciák sztárjátékosának egészen pontosan 8,3 másodpercre volt szüksége, hogy hálóba találjon. Ez nem pusztán egyéni rekordot jelent, hanem egyben a második leggyorsabb gólt is a francia bajnokság históriájában. Nálánál is hamarabb Michel Rio volt eredményes, aki a Caen futballistájaként 7,9 másodperc elteltével szerzett gólt a Cannes ellen 1992. február 15-én.

A 23 éves Mbappénak a vasárnapi volt a negyedik mesterhármasa ebben a naptári évben.

Angyalföldön szerezte meg első győzelmét a Honvéd

A Budapest Honvéd hátrányból fordítva 2-1-re nyert az újonc Vasas otthonában a magyar labdarúgó NB I negyedik fordulójának vasárnapi játéknapján.

A szakadó esőben kezdődött mérkőzés első perceiben a vendégcsapat játszott mezőnyfölényben, de a 11. percben a korábbi Honvéd-játékos Hidi Patrik lapos, nem túl veszélyes beadását Szappanos senkitől sem zavartatva beütötte a saját kapujába. A gól után kiegyenlített mezőnyjáték zajlott a pályán komolyabb helyzet nélkül, mígnem a Honvéd szinte a semmiből egyenlített: ezúttal Dombó mért el egy beadást, a kezei között továbbcsúszó labdát Zsótér visszakanalazta a kapu elé, Ennin pedig öt méterről az üres kapuba lőtte azt. A szünetig mindkét kapus bemutatott egy-egy nagy védést, de az állás nem változott.

A fordulás utáni első negyedórában egyik kapu sem forgott veszélyben, a két szakvezető így cserékkel próbált frissíteni. A változtatások a kispestieknek jöttek be, ugyanis Ennin jobb oldali megindulása, majd centerezése után Lukic 12 méterről a felső sarokba lőtt bombagóljával megszerezték a vezetést. A hazaiakat edző Kuttor Attila hármas cserével igyekezett változtatni a mérkőzés képén, de csapata hiába próbálkozott az egyenlítéssel, a betömörülő és jól záró Honvéd-védelmen a lefújásig nem talált fogást.

A kispestieknek ez volt az első győzelmük az új idényben, míg az angyalföldiek három döntetlen után először nem szereztek pontot. A Honvéd 2012 óta először tudott nyerni a Fáy utcában.

Az angyalföldi Szivacski Donát (hátul) és a kispesti Richlord Ennin.
Fotó: MTI/Illyés Tibor

Jegyzőkönyv

Magyar labdarúgó NB I, 4. forduló: *Vasas FC – Budapest Honvéd 1-2 (1-1)*

Budapest, Új Illovszky Stadion, vezette: Bognár.

Gólszerzők: Hidi P. (11.), illetve Ennin (33.), Lukic (65.).

Sárga lap: Gomis (45+1.), Bocskay (76.), Ennin (90+3.).

Vasas FC: Dombó – Hinora (Szalai, 83.), Szivacski, Hidi P., Otigba, Silye – Szilágyi (72. Hidi M.), Berecz, Márkvárt (72. Géresi), Radó (56. Ihrig-Farkas) – Holender (72. Cipf).

Honvéd: Szappanos – Szabó A. (52. Doka), Prenga, Cirkovic, Tamás – Bocskay, Gomis (82. Mitrovic), Zsótér – Kocsis (52. Jónsson), Lukic (89. Traoré), Ennin.

Az NB I állása

1. Kisvárda	4	2	2	0	10-6	8
2. Ferencváros	2	2	0	0	5-0	6
3. Kecskemét	4	1	3	0	3-2	6
4. Paks	3	1	2	0	7-5	5
5. Puskás AFC	4	1	2	1	4-3	5
6. ZTE	3	1	1	1	3-4	4
7. Honvéd	4	1	1	2	5-9	4
8. Fehérvár FC	3	1	0	2	4-6	3
9. Debrecen	3	0	3	0	4-4	3
10. Vasas	4	0	3	1	4-5	3
11. Újpest	3	0	2	1	2-4	2
12. Mezőkövesd	3	0	1	2	3-6	1

Eredményjelző

* *NB I, 4. forduló:* ZTE FC – Kisvárda Master Good 1-3, Vasas FC – Budapest Honvéd 1-2, Puskás Akadémia FC – Kecskeméti TE 1-1.

* *NB II, 5. forduló:* MTK Budapest – Budafoki MTE 4-1, Kolorcity Kazincbarcika SC – HR-Rent Kozármisleny 1-0, FC Ajka – Aqvital FC Csákvár 1-0, BFC Siófok – Szombathelyi Haladás 2-1, Szeged-Csanád Grosics Akadémia – Dorogi FC 2-0, Tiszakécskei LC – Nyíregyháza Spartacus FC 1-0, Soroksár SC – ETO FC Győr 0-0, Szentlőrinc – Békéscsaba 1912 Előre 2-2, Gyirmót FC Győr – Credobus Mosonmagyaróvár 3-1. *Az élcsoport:* 1. MTK Budapest 13 pont, 2. Kazincbarcika 12, 3. Gyirmót 10.

* *2. liga, 3. forduló:* Temesvári Politehnica – Brassói FC 0-0, Dési Unirea – Jászvásári CSM Politehnica 1-2, Concordia Chiajna – Újszentesi CSC 2-2, Unirea 04 Slobozia – Bukaresti Metaloglobus 1-0, Nagybányai Minaur – Temesvári Ripensia 1-1, Bodzavásári Gloria – CSM Slatina 1-1, Bukaresti Progresul 1944 Spartac – Sellemberki CSC 1599 1-2, Zsilvásárhelyi Viitorul Pandurii – Bukaresti Dinamo 1948 2-0, Galaci SC Oţelul – Konstancai Unirea 3-2. *Az élcsoport:* 1. Sellemberk 9 pont (7-1), 2. Slobozia 9 (6-1), 3. Galac 7.

Zubkov után Petrjak is a Sahtar Donyeckhez igazolt

Ivan Petrjak a Sahtar Donyeck labdarúgócsapatában folytatja pályafutását. Az ukrán klub közösségi oldalán jelentette be, hogy szerződtette a MOL Fehérvár FC 28 éves szélsőjét, akivel négy évre szóló megállapodást kötött.

Petrjak 2018 nyarán a donyeckiektől került Magyarországra, és a bajnoki aranyérmes Ferencváros egyik kulcsjátékosa lett. A szurkolók részéről nagy felháborodást keltett, amikor egyéves kölcsönszerződésének lejártát követően az Üllői útról a nagy riválisFehérvárhoz szerződött. A játékos a székesfehérvári alakulattal bajnoki ezüst- és bronzérmesként végzett.

A Sahtar honlapján kiemelte: az ötszörös válogatott Petrjak magyar klubjaiban összesen 160 tétmérkőzésen lépett pályára, ezeken 34-szer volt eredményes és 38 gólpasszt adott.

A Sahtar két héttel ezelőtt igazolta le Petrjak honfitársát, Olekszandr Zubkovot. A donyecki nevelésű támadó 2019 nyarán került a Ferencvároshoz, és végig az Üllői úton szerepelt. Az ukrán Szerhij Rebrov vezetőedző tavaly nyári távozását követően azonban a korábbi alapembernek számító Zubkovnak már csak kiegészítő, majd epizódszerep jutott.

Az olvasó írja

Szerkeszti: Mezey Sarolta

Hetvenévesek kortárstalálkozója Mezőmadarason

A hagyományteremtés jellemzi ezt az évet a mezőmadarasi lakosok számára. Az idén először szerveztük meg a Madaras nevű települések gyerektáborát, majd a minifoci-bajnokságot. Most az idősek kerültek reflektorfénybe. Kacsó Mihály kezdeményezésére és szervezésében az önkormányzat támogatásával idén először került sor a 70 éves mezőmadarasiak kortárstalálkozójára.

Az esemény augusztus 14 én, vasárnap reggel 9 órakor az ünnepeltek köszöntésével kezdődött a Pataky-Ágotha Általános Iskolában, abban az intézményben, ahol anno ők is tanultak, termeit benépesítették.

A táblán a következő igevers és biztatás fogadta a kortársakat:

„Semmiért se aggódjatok, hanem imádságban és könyörgésben mindenkor hálaadással tárjátok fel kéréseiteket Isten előtt, és Isten békessége, mely minden értelmet meghalad, meg fogja őrizni szíveteket és gondolataitokat a Krisztus Jézusban.” (Filippi 4:6-7)

Nagy örömet okozott a találkozó, hiszen többségük sok évtized után láthatta újra egymást, megoszthatták egymással életük alakulását, örömüket, bánatukat.

Az iskolai találkozás után községünk református templomában hálaadó ünnepi istentisztelet következett. Az egybegyűltek hálát adtak eddigi életükért, és kérték a Jóisten segítségét, hogy áldja meg őket egészséggel, hosszú élettel. A kortársak megemlékeztek azokról is, akik már nem vehettek részt az eseményen. Emlékükre és tiszteletükre az ünnepi istentisztelet végén koszorút helyeztek el a faluban lévő emlékhelynél.

A találkozó a kultúrotthonban folytatódott, és közös ünnepi ebéddel ért véget.

Kovács Ilona
polgármester

Segíthetek?

Örömmel tapasztalom, hogy – lassan bár, de – halad a munka. Most nem a Posta utca és a Szentgyörgyi utca csatlakozásánál lévő építészeti remekműre gondoltam, mert azt legalább hat hónapja rakosgatják-vakargatják, s nem is a kétnyelvű utcanévtáblák felrakására utaltam, mert annak a késése már években mérhető. Közlekedési ügyekben tapasztaltam némi javulást: betömtek valahány, lavór nagyságú gödröt és kicserélték néhány szemafornál a világítótesteket.

A környék utcáit járva észrevettem három javítani való hibát, közlekedéssel kapcsolatos mindahány. Annyit tudok segíteni, hogy elmondom: hol és mit kellene kijavítani.

1. A Kós Károly utcában, a Gát (régi neve Soós Pál; román neve Zăgazului) utcával való kereszteződésben lévő STOP-tábla cseréjét ajánlom, ui. úgy 'elfáradt', hogy időnként lefekszik. Egy-egy jótét lélek megpróbálja talpra állítani, de az oszlop tövén lévő betonbucka… stb. Ki kell cserélni!

2. A Novi 7. negyedi piacnál lévő zebránál a szemafort mostanában cserélték, ám a jó szándékú szerelők nem tudták, hogy a járda melletti forgalmi sávban suhanó magasabb rakterű teherautók egy-egy 'pofonnal' mindig elfordítják a gyalogosok átkelését szabályzó lámpatestet. Ha egy létrára állva reggelente valaki visszapofozná a helyére, délutánra megint csáléra állna. Vagy a felfüggesztésén kellene változtatni, vagy az árnyékoló két 'ereszt' kellene levenni, mert azok lógnak be az utca fölé. Megbillent állapotban a kenyérüzlet előtt várakozók nem látják jól, hogy a piros ég-e vagy a zöld.

3. Szerintem ez a legfontosabb, ezt még az iskolakezdés előtt kell megoldani! A Művészeti Líceum oldalán, a főtér sarkán lévő szemafornál meg kell változtatni a programozást. Elmondom, mi a baj. A fények váltakozásának ciklusa olyan, hogy a Szentgyörgyi utcából a Petőfi tér, a főtér és a jobbra térő, harmadik sáv zöld fénye után a belső kettő pirosra vált, a járda melletti sáv öt másodpercig még villogó zöldet kap. Ezt kell megszüntetni, itt van a balesetveszély! Ugyanis a villogó zöld fény megszűnte után egy-egy autó vezetője úgy gondolja, hogy ő még át tudna slisszolni, ám közben a zebrán (a Köpeczi–Teleki Háztól a postapalota felé) haladó gyalogosok kapnak zöldet, s nem nézvén balra – „nekem zöldem van, tehát mehetek!” gondolattal –, lelépnek a járdáról. (Az autó zöldjének megszűnése és a gyalogosok zöldjének beindulása között fél másodperc van. Ha.) Életveszélyes a hely, s nem érdemes a villogó zöldet öt másodpercre meghagyni, ui. az a sáv a legkisebb forgalmú, így legfennebb egyetlen autó tud(na baj nélkül) átmenni, ám a gázolás rizikója óriási.

Kérem a városi közlekedést felügyelő/irányító szerveket, hogy minél hamarabb orvosolják a bajokat!

Köszönettel:

Kuszálik Péter

Hálaadó istentisztelet Vadasdon

Augusztus 14-én, vasárnap hálaadó istentiszteletre került sor Vadasdon, abból az alkalomból, hogy újrafedték a helyi református templomot, új harangot öntettek, külső tatarozási munkálatokat végeztek a templomhajón, új köntöst kapott a parókia épülete, és teljes átrendezést, funkcióváltást eszközöltek a lelkészi lakás és a gyülekezeti ház udvarán.

A hálaadó istentiszteleten az igehirdetést Tordai István Levente végezte, a vadasdi református egyházközség lelkipásztora, aki alapigéül a Zsoltárok 26,8.12 igéjét választotta: *„Uram, szeretem házadat, ahol laksz, dicsőséged lakóhelyét. Lábam biztos talajon áll, áldom az Urat a gyülekezetben”.*

Az ünnepi istentiszteletet a helyi ifisek szavalatai és énekei tették színesebbé. Verset mondott Bodoni Andrea és Nemes Dávid.

Meghívottként jelen volt Csalóka Zoltán ny. esperes, Kiss Károly volt vadasdi lelkész, Veress Gergely, Havad község polgármestere és Veress László, a Küküllői Református Egyházmegye egykori főgondnoka, jelenleg egyházmegyei tanácstag, a Magyar Arany Érdemkereszt 2021-es kitüntetettje.

Köszöntőbeszédet mondott Kutasi Dezső főgondnok, Veress Gergely, Csalóka Zoltán és Kiss Károly. Székely Ferenc az 1885-87 között épült templomhajó és az 1899-1900-ban épült torony történetét ismertette, kiemelve a magyar közösségekre napjainkban jellemző összetartozás fontosságát és építő erejét.

A jelenlévők, vetített képek által, betekintést nyerhettek az elmúlt három év fontosabb gyülekezeti eseményeibe: kirándulások, közmunka, építés, szépítés, imahét, gyerekfoglalkozások stb.

A kiadásokat, pályázat révén, a magyar és a román kormány finanszírozta, ezenkívül a gyülekezeti tagok jelentős összeggel és példás hozzáállással járultak hozzá a munkálatok elvégzéséhez. A templomhajó tetejére felszerelt új gömbbe egy írást helyeztek el, amely a mostani munkálatokról ad hírt az utókornak. Ebbe beírták azon egyháztagok nevét, akik részt vettek az épület kifedésénél, és a jelenlegi presbitérium tagjaiét is.

Az ünnepség a magyar és a székely himnusz eléneklésével, és a helyi kultúrotthonban elfogyasztott közös ebéddel zárult.

Székely Ferenc

A rovatban közölt levelek tartalmáért, a tényállítások hitelességéért a szerzők a felelősek. Elektronikus postán is fogadjuk leveleiket. A levélírók minden esetben tüntessék fel telefonszámukat és lakcímüket. Címünk: nepujsag@e-nepujsag.ro

Techuniverzum

Szerkeszti: Nagy-Bodó Szilárd

Több mint hétmillió ember telefonján van olyan program, amelynek nem kellene ott lennie

Manapság már mindenre van program az okostelefonokon, és csupán egy kattintásba kerül, hogy letöltsük. Azonban ezeknek egy része nem biztonságos, mert vagy valamilyen vírust tartalmaz, amely lassítja az eszközt vagy ellopja az adatokat. Sokan hiszik azt, hogy a gyárilag telepített alkalmazás üzletekből – Google Play Store, App Store – tölti le a programokat, nem kerülhet bajba. Azonban nem ennyire egyszerű a helyzet.

A mobil működését optimizáló, a rendszer tisztaságáért felelős alkalmazások ugyanis pont az ellenkezőjét teszik annak, mint amit a reklámokban lát a gyanútlan felhasználó. A McAfee kiberbiztonsági vállalat kutatói szerint egyes rendszeroptimizálásra vagy rendszertisztításra kifejlesztett programok éppen az ellenkezőjét teszik a feladatuknak, azaz kéretlen reklámokkal árasztják el a telefonokat, ezáltal pedig lelassítják a működését, és még a tárhelyből is fogyasztanak, természetesen ezt is kéretlenül.

A Google Play, azaz az android operációs rendszert futtató telefonok áruházának számlálója szerint már 7 millió telepítésen is túl voltak azok a kártékony alkalmazások, amelyek vírust tartalmaztak. Ezek kéretlen reklámokkal árasztották el a telefont, ebből kovácsolva bevételt a fejlesztőknek.

A Bleeping Computer a McAfee vizsgálatára hivatkozva arról számol be, hogy az ilyesfajta kártékony programokat a laikus felhasználók jóformán nem érhetik tetten, hiszen folyamatosan változtatják a nevüket és az ikonjukat. Nem egy olyan esetről tudni, amikor a program ikonja úgy nézett ki, mint a beállításoké vagy a Google Play Store-é.

A kutatók számításai szerint a vírust tartalmazó alkalmazás különböző neveken több mint hétmillió alkalommal volt letöltve a Play Áruházból. Arra is van magyarázat, hogy hogyan tudott így elterjedni. Az okot a Facebooknál kell keresni, hiszen a fejlesztők több hirdetési kampányba fektettek be, ezek szerint nem alaptalanul. A közösségi média révén rengeteg új letöltésre, ezáltal pedig óriási profitra tettek szert.

A McAfee a következő programokról állapította meg, hogy kártékonyak: Junk Cleaner, EasyCleaner, Power Doctor, Super Clean, Full Clean, Fingertip Cleaner, Quick Cleaner, Keep Clean, Windy Clean, Carpet Clean, Cool Clean, Strong Clean és Meteor Clean. Az említett programokat a Google már törölte a Play Áruházból, de azon felhasználók, akik korábban letöltötték, továbbra is az okostelefonjukon tárolhatják őket. Mindenképpen érdemes megszabadulni tőlük, és a jövőben odafigyelni arra, hogy milyen alkalmazást töltünk le a hivatalos áruházakból is, mert nem kizárt, hogy vírusosak.

Android-vírus, illusztráció Forrás: hvg.hu

Védekezés gyanánt első lépésben érdemes megnézni az adott alkalmazás értékelését, vagy ha egy olyan programról van szó, amelyik túl sokat ígér, méghozzá ingyen, akkor nem árt különböző fórumokon is utánaolvasni, hogy valóban azt nyújtja-e, ami a reklámokban szerepel. Az esetek többségében nem találunk pozitív véleményeket.

Álomfunkció érkezik a YouTube-ra

A YouTube-ot mint videómegosztó platformot ma már senkinek nem kell bemutatni, hiszen mindenki hallott róla, sőt minden bizonnyal nézett is olyan videót, amely erre a felületre volt feltöltve. Az elmúlt években folyamatosan bővült a lehetőségek tára, egyrészt megjelent a YouTube Premium, ami lehetővé teszi, hogy reklámmentesen is élvezzük a tartalmakat, illetve hogy zenehallgatás közben tudjuk kikapcsolni a kijelzőt. Emellett napról napra több tartalmat érhetünk el a felületen. Természetesen vannak semmitmondó videók is, de az érdekes témákat boncolgató, ismerettágító videók aránya is nőtt az utóbbi években. Így most már ránk, felhasználókra van bízva, hogy mit nézünk meg, és mennyi időt töltünk a felületen.

Nemrég felröppent egy hír, hogy új funkcióval bővül a YouTube, ez pedig nem más, mint a belenagyítás, avagy ismertebb nevén a zoom. Arról van szó, hogy a felhasználó két vagy három ujját ráhelyezi a videóra, és belenagyít. Egyelőre még nem elérhető ez a funkció, amely egyébként a telefonok galériájából is ismerős lehet, hiszen ott is ezzel a pinch-to-zoom lehetőséggel nagyítjuk ki a képeket. Tehát pont úgy fog működni a YouTube-on a közelítés, mint a telefonunkon tárolt képek esetében.

A funkció egyelőre demóként érhető el, és szeptember elsejéig próbálgathatják az érintettek, akik az alkalmazás profilbeállítások részénél találnak erre egy kapcsolót. Az így szerzett felhasználói visszajelzések alapján fog dönteni a YouTube, hogy jelen állapotában vezeti be a megoldást, vagy még csiszol rajta, hogy tökéletes legyen. A videómegosztó platform egyelőre nem közölte, hogy mindenki számára elérhető lesz-e a funkció, vagy csak azoknak, akik előfizettek a Premiumra. Azonban gyanítható, hogy főleg az elején csak azok fogják megkapni a közelítés lehetőségét, akik anyagilag hozzájárulnak a felület működéséhez.

YouTube-ikon, illusztráció Forrás: YouTube

Szűrő, amely három perc alatt megköti a szén-dioxidot

Egyre jobban érzékeljük a globális felmelegedés hatásait, mind többen akarnak tenni azért, hogy megfékezzék a folyamatot. Úgy fest, az emberek kezdenek ráébredni arra, hogy nem jó irányba halad a világ, és hogy gyorsan és hatékonyan kell tenni valamit annak érdekében, hogy megvédjük a Földet.

Károsanyag-kibocsátás, illusztráció Forrás: blikk.hu

A globális felmelegedés elleni küzdelem két pillérre épül, az egyik az, hogy lehetőleg ne kerüljön több üvegházhatású gáz a légkörbe, másrészt, hogy a légkörben levő szén-dioxidot valamiképpen kivonják onnan. Az előbbivel kapcsolatban az amerikai Berkley Egyetem mérnökei álltak elő újdonsággal. A szakemberek a melamin nevű aromás szerves vegyületet használták erre a célra. Az Interesting Engineering arról ír, hogy egy olyan sokoldalú és széles spektrumban használható eljárásról van szó, amelyet egyebek mellett az autók kipufogójába is be lehetne építeni. Arról nem is beszélve, hogy az anyag könnyen és olcsón beszerezhető. A tesztek azt mutatják, hogy a füstgázelegyből csaknem három perc alatt sikerült a teljes szén-dioxid-mennyiséget kivonni. Tehát az új, melaminra épülő szerkezet a fémorganikus vegyületeket tartalmazó rendszereknél hatékonyabban és olcsóbban köti meg a szén-dioxidot. Ha ez nem lenne elég, az is egy mellette szóló érv, hogy az előállítása jóval egyszerűbb és környezetkímélőbb.

A Berkley Egyetem mérnöke, Haiyan Mao szerint a munka során szempont volt az olcsóság, illetve az, hogy a szén-dioxidot hatékonyan tudják kiszűrni és tárolni. Arról egyelőre nincs információ, hogy a rendszernek van-e esélye szélesebb körben elterjedni, valamint vannak-e negatív mellékhatásai. Ehhez további tesztekre van szükség, de a jelen állás szerint bizakodásra adhat okot, hogy létezik egy olcsó, hatékony és széles skálán használható rendszer.

A Lánchíd alapkövét 180 éve helyezték el

Fotó: Karácsonyi Zsigmond

Száznyolcvan éve, 1842. augusztus 24-én helyezte el József nádor a pest-budai Lánchíd alapkövét. Az MTVA Sajtóarchívumának anyaga:

A reformkorban Pest fejlődése, gazdasági központtá válása, a forgalom növekedése halaszhatatlanná tette az állandó összeköttetés megteremtését a Duna két partja között. A „Dunától kettészakított haza s annak szívének összeforrasztását" Széchenyi István gróf szorgalmazta legjobban. A „legnagyobb magyart" személyes okok is késztették a Hídegylet 1832. évi megalapítására: 1820 telén a jégzajlás miatt nem tudott átkelni a folyón, egy hétig volt kénytelen Pesten vesztegelni, és lekéste apja temetését. A megvalósítás azonban egyre késett, viták folytak arról, hogy boltozott kőhidat avagy kevés pillérű függesztett lánchidat építsenek-e, a hatóságok pedig attól tartottak, hogy a hídpillérek növelik az áradások és jégzajlások veszélyét.

Az országgyűlés az 1836. évi XXVI. törvénycikkben intézkedett „egy állandó hídnak Buda és Pest közötti építéséről". A híd építése részvényes társaság feladata lett, a munkát az Országos Küldöttség felügyelte. A testület elnöke, Széchenyi csak a görög származású Sina György bankár (róla mintázta Jókai Mór Az arany ember főhősét, Tímár Mihályt) anyagi és erkölcsi támogatását tudta a vállalkozáshoz megszerezni. Sina hívta Pestre William Tierney Clark angol mérnököt, akinek Marlow-ban, a Temze fölött ma is álló lánchídját Széchenyi is megtekintette 1832-ben. Az angol mérnök három híd-tervet mutatott be, ezek közül 1838-ban a mai Gresham-palota helyén állt neoklasszikus Nákó-ház vonalában épülő 380 méter hosszú, háromnyílású változatot fogadták el. A hely kiválasztása nem volt szerencsés, mert a híd Budán a Várhegynek szaladt, ezért kellett 1857-ben megépíteni az Alagutat.

A nemzet nevében József nádor, a részvénytársaság nevében Sina által aláírt szerződést az 1840. évi XXXIX. törvénycikk iktatta törvénybe. Ez kimondta, hogy a Lánchíd egymérföldes körzetében 90 évig újabb hidat nem lehet építeni, hogy az átkelésért mindenkinek hídvámot kell fizetnie, az így befolyt pénz pedig a részvénytársaságot illeti. Ha ennek költségei megtérültek, és a híd állandó fenntartásához elegendő összeg összegyűlt, a híd a nemzet tulajdonába kerül és ingyenessé válik rajta az átkelés.

Az építkezés vezetésére a tervező névrokonát, Adam Clarkot kérték fel. Az alapozáshoz cölöpsorral védett ideiglenes földgátat használtak, a pillérek és a hídfők helyéről kikotorták a kavicsot, a közöket vízzáró agyaggal töltötték ki és leástak a teherbíró talajig. Az első cölöpöt 1840. július 28-án verték le, az alapkövet a pesti hídfő alapgödrében 1842. augusztus 24-én tette le ünnepélyesen József nádor. A szlavóniai fenyőfából készült cölöpök leveréséhez darabonként 400 ütésre volt szükség, a munkával két év alatt végzett mintegy nyolcszáz munkás.

A pillérek, hídfalak 1847 júliusára elkészültek. A vasöntvényeket és a láncokat Angliából rendelték, a láncokat úszóállványokról, a parton elhelyezett gőzgép, csigasorok és görgők segítségével emelték helyükre. 1848. július 18-án az utolsó beemelendő elemet tartó csigasor vonólánca leszakadt, magával ragadva a munkahidat. A balesetben egy munkás meghalt, a munkát csónakból szemlélő Széchenyi maga is a Dunába esett, de ki tudott úszni a partra.

A még átadás előtt lévő hídon 1849. január 1-jén haladt át az első kocsi: Bónis Sámuel országos biztos Kossuth rendeletére a Szent Koronát menekítette Debrecenbe. Néhány nappal később aztán a kereszttartókra fektetett fapallókon 70 ezer osztrák katona és 270 ágyú kelt át Pestre a hídon. 1849 májusában, Buda ostroma idején a Várat védelmező Hentzi tábornok utasítást adott a Lánchíd felrobbantására, de a tervről értesülő Adam Clark vízzel árasztatta el a híd legsebezhetőbb pontjának számító lánckamrákat. Ezután az útpályán helyeztek el lőporos hordókat, s amikor ezek felrobbantása a döntő honvédroham alatt nem sikerült, a halálosan megsebesült Hentzi helyére lépő Alnoch ezredes elkeseredésében közvetlen közelről dobta égő szivarját a lőporba. Ő életét vesztette, de a híd szerencsére csak kisebb károkat szenvedett.

A kijavított hidat 1849. november 20-án avatták fel. Az ünnepség a levert szabadságharc után komor hangulatban zajlott, hiszen a hidat megálmodó Széchenyi idegösszeomlása után már a döblingi elmegyógyintézet lakója volt, a hídon pedig elsőként a Magyarországot teljhatalommal kormányzó, az aradi vértanúkat kivégeztető, gyűlölt Julius von Haynau haladt át. Másnaptól mindenki használhatta a hidat, aki megfizette a hídvámot. A felhajtókat 1850 óta őrzi a Marschalkó János által faragott négy kőoroszlán, amelyeknek a városi legendával ellentétben igenis van nyelvük.

Az 1870-ben az állam tulajdonába került Lánchíd az 1873-ban egyesített Budapest és az egész ország jelképe lett, átadásának fél évszázados jubileumán kapta a Széchenyi Lánchíd nevet. Az 1913-15-ben megújított hidat és pesti lánckamráját a második világháború végén, 1945. január 18-án a visszavonuló németek felrobbantották. Az 1948-49-es újjáépítés során a pillérek kapuzatait kibővítették, a hídfőket kiszélesítették, a vámszedő házakat elbontották, a budai hídfőbe a villamos-aluljáró mellé gyalogos-aluljárót, a pesti hídfőbe villamos-aluljárót építettek. Az újjáépített hidat 1949. november 20-án, száz évvel az első hídavatás után adták át ünnepélyesen, Rákosi Mátyás jelenlétében.

A főváros első állandó hídját 1973-ban, majd 1986 és 1988 között újították fel, akkor új díszvilágítást is kapott. Azóta újabb műemléki felújítása vált szükségessé, a munkálatok a tervek szerint Budapest 150. születésnapjára, 2023-ra fejeződnek be. (*MTI*)

Az Amazonason 480 éve hajóztak végig először

Négyszáznyolcvan éve, 1542. augusztus 24-én érte el az Atlanti-óceánt Francisco Orellana spanyol konkvisztádor, aki először hajózta végig az Amazonast. A világ legnagyobb folyója a nevét is neki köszönheti, mivel beszámolója szerint útja során magas, világos bőrű és hosszú hajú nők támadtak rá, akik a görög mitológia női harcosaira emlékeztették. Az MTVA Sajtóarchívumának összeállítása:

Az Amazonas a Föld legbővizűbb és (a Nílus után) második leghosszabb folyója. Vízgyűjtő területe Dél-Amerika negyven százalékára terjed ki, a Föld felszíni édesvizeinek ötöde az Amazonas-medencében található. A folyó a perui Andokban ered, átszeli Kolumbiát és Brazíliát, majd 6760 kilométerrel távolabb az Atlanti-óceánba torkollik, eközben mintegy száz nagyobb mellékfolyó ömlik bele, ezek közül tíz a világ 25 legnagyobb vízhozamú folyója közé tartozik. Földünkön itt a legnagyobb a faji változatosság, de a hatalmas esőerdők az ember tevékenysége folytán gyors ütemű pusztulásnak indultak.

A folyón elsőként végighajózó Francisco de Orellana 1511 körül született Spanyolországban, az Újvilágba rokona és barátja, az Inka Birodalmat meghódító Francisco Pizarro hívására hajózott át. A hadjáratban egyik szemét elvesztette, a győzelem után a mai Ecuador területén fekvő, általa alapított Guayaquil kormányzója lett.

Pizarrót az inkák mérhetetlen gazdagsága ellenére sem hagyta nyugodni Eldorado legendája, ezért fivére, Gonzalo Pizarro vezetésével expedíciót szervezett az Aranyváros és a bennszülöttek által emlegetett hatalmas fahéjfaerdők felkutatására. A Quitóból 1541 februárjában útra kelő, mintegy kétszáz spanyol konkvisztádor és több ezer teherhordó között ott volt Orellana is. Az Andok jéggel borított hegycsúcsain való átkelés, majd a hegység keleti oldalának alattomos lejtői megtizedelték a katonákat, az indián vezetők pedig sorra szöktek el. Élelmük gyorsan fogyott, idővel már a lovak és a kutyák húsára is ráfanyalodtak.

Több heti szenvedés után elérték a Rio Napót, az Amazonas egyik mellékfolyóját, de sem aranyat, sem fahéjt nem találtak. Pizarro ekkor azzal bízta meg Orellanát, hogy 57 emberrel egy helyben ácsolt hajón induljon lefelé a folyón élelmet keresni. Az újabb expedíciónak tagja volt Gaspar de Carvajal domonkos rendi szerzetes is, a kalandos utazás krónikása. Orellana egy hét múlva végre barátságos indiánokkal találkozott, élelmet is szerzett, de a víz erős sodrása miatt nem tudott visszafordulni. A mindhiába várakozó Pizarro végül dolgavégezetlenül hazaindult, és alig 80 embere maradt, mire visszavergődött Quitóba.

A magára maradt Orellana egy újabb, nagyobb hajót épített, amellyel 1542. február 11-én elérték az Amazonast. Hetekig hajóztak az egyre nagyobb folyón, miközben folyamatosan zaklatták őket a part mentén élő indiánok. Az amazonok általi nevezetes támadás 1542. június 24-én érte őket – a tudósok ma úgy vélekednek, hogy egy helyi indián törzs harcosait nézhették nőnek. Az élelmet a nagyobb falvakban kérték, a kisebb falvakban, amelyeket fel is égettek, elvették, és közben egyre lejjebb jutottak a folyón. A torkolatot, a nyílt tengert 4750 kilométer megtétele után, 1542. augusztus 24-én érték el. A tengeri áramlatokkal felfelé hajóztak Dél-Amerika partjai mentén, és Trinidadot délről megkerülve szeptember 11-én érkeztek meg Venezuela partjaihoz. A kalandos út során – szinte hihetetlen módon – csak 11 embert vesztettek, nyolcan betegségben, hárman az összetűzésekben haltak meg.

Orellana visszatért Európába, hogy benyújtsa igényét az általa felfedezett, Új-Andalúziának elnevezett terület kormányzóságára. Először Lisszabonban kötött ki, ahol azonnal felajánlották neki, hogy portugál zászló alatt térjen vissza. A kérdés ezzel nemzetközi jelleget öltött, mert a világot a spanyolok és a portugálok között felosztó tordesillasi szerződés alapján az Amazonas torkolata portugál, míg a folyam nagy része spanyol birtoknak minősült. Orellana az ajánlatot visszautasítva Madridba ment, ahol csodás földekről és mesés gazdagságú településekről szőtt meséi megragadták V. Károly király képzeletét. Az uralkodó 1544. február 18-án kinevezte Új-Andalúzia kormányzójának azzal a megbízatással, hogy vegye birtokba a területet, és alapítson két várost. (A felfedező által leírt termékeny földekről sokáig azt gondolták, hogy csak a képzeletében léteztek. A legújabb régészeti feltárások szerint azonban az Amazonas mentén valóban éltek törzsek, amelyek kiváló öntözőrendszert építettek ki, virágzó településeket hoztak létre, de civilizációjuk kihalt, valószínűleg az európaiak által behurcolt betegségek miatt.)

A magát hatalmas adósságokba verő Orellana második expedíciója 1545 májusában indult Spanyolországból, de ezt a vállalkozást már nem kísérte szerencse. Négy hajója közül kettő már odafelé hajótörést szenvedett, az Amazonas fő folyását nem találták meg a hatalmas torkolatban, embereit éhség és betegségek tizedelték. A kétségbeesett és legyengült konkvisztádor az indiánokkal vívott csaták közepette, 1546 novemberében halt meg, életben maradt társai visszatértek Panamába.

Részben Orellana utazása ihlette Werner Herzog rendezőt az Aguirre, Isten haragja című filmjének elkészítésére és Steven Spielberget az Indiana Jones-sorozat eddigi utolsó, A kristálykoponya királysága című darabjának megrendezésére. Érdekesség, hogy egy brit férfi, Orellana késői utóda nemrégiben teljes hosszában végiggyalogolta a hatalmas folyamot, a túra két és fél évet, 859 napot vett igénybe. (*MTI*)

Târgu Mureș
Marosvásárhely

Folyik a Szabadság utca felújítása

A régóta elhanyagolt környéket a Hadsereg tér munkálataival kezdtük rendbe tenni februárban, most folytatjuk a Szabadság utca korszerűsítésével, jelenleg az úttest koptatóréteget cserélik azon a szakaszon.

Köszönjük a megértésüket és a türelmüket!

A bel- és külföldi kapcsolatok osztálya

Szolgáltatás – Üzleti ajánlat

REDŐNYÖK, SZALAGFÜGGÖNYÖK, ROLETTÁK, GARÁZSKAPUK, ÁTLÁTSZÓPONYVA-BEÉPÍTÉS és egyéb árnyékolástechnikai cikkek, automatizált változatok nagy választékban. Tel. 0745-379-638. (66289)

TERMOPÁN ablakokat, ajtókat gyártunk és szerelünk német REHAU profilokból. Tel. 0745-379-638. (66289)

A MAROSVÁSÁRHELYI REFORMÁTUS TEMETŐ teljes körű ellátást biztosít a segélyből (koporsó, szállítás, balzsamozás, temetkezés). Telefon: 0265/215-875, 0365/448-734, 0749-073-534. (66256)

BIZTONSÁGTECHNIKAI MUNKATÁRSAT, VILLANYSZERELŐT és/vagy ALAPFOKÚ VILLANYSZERELŐI TUDÁSSAL RENDELKEZŐ SZEMÉLYT alkalmazunk. Életrajzot az angajez.el@gmail.com e-mail-címre várunk. (p.-I)

CÉG 10% kedvezménnyel VÁLLAL HÁZTETŐKÉSZÍTÉST, TETŐJAVÍTÁST, CSERÉPFORGATÁST, ÉPÍTKEZÉSI MUNKÁT stb. Tel. 0774-574-527. (16755)

A DSU MURES KFT. ÜZEMVEZETŐT alkalmaz napelemrögzítő termékeket gyártó részlegére, Marosszentgyörgyre. Követelmények: felsőfokú műszaki vegzettség, angol-, román- és magyarnyelv-ismeret. A tapasztalat előnyt jelent. Bővebb információ a cég székhelyén vagy a 0265/319-971, 0746-834-223 telefonon kérhető hétfőtől péntekig 8-16 óra között. Az önéletrajzukat beküldhetik augusztus 26-ig a következő e-mail-címre: dsu.mures@nituri.ro (66695)

A TORDAI CÉG alkalmaz MÉSZÁROST és NŐI SZEMÉLYZETET a töltödébe. Tel. 0744-644-026. (23170-I)

AZ OLIGRAF MUNKÁST alkalmaz. Tel. 0725-917-420. (23175-I)

MAGÁNCÉG MÉRLEGKÉPES KÖNYVELŐT vagy ELŐKÖNYVELŐT alkalmaz. Érdeklődni a következő telefonszámon: 0723-244-200. (sz.-I)

DR. INCZE SÁNDOR belgyógyász főorvos betegeket fogad Marosvásárhelyen, a Tudor Vladimirescu utca 21/A szám alatt. Tel. 0265/265-112. (16891-I)

A hirdetési rovatban megjelent közlemények, reklámok tartalmáért a hirdetésfeladó vállalja a felelősséget!

ADÁSVÉTEL

RABLAPROGRAMBA illő autót vásárolok, az elszállítását és forgalomból való törlését vállalom. Tel. 0748-882-828. (16170-I)

LAKÁS

KIADÓ másfél szobás, bútorozatlan garzonlakás hosszú távra a Kárpátok sétányon. Tel. 0749-425-152. (16675)

ELVESZETT

ELVESZTETTEM Hegedűs Carolina névre szóló autóbuszbérletem. Semmisnek nyilvánítom. (16897)

MINDENFÉLE

TÉVÉT és háztartási gépeket javítok. Házhoz megyek. Tel. 0740-527-205. (16806)

FA KIVÁGÁSÁT és kerttakarítást vállalok. Tel. 0770-621-920. (16755-I)

CÉG 10% kedvezménnyel vállal építkezési munkát, háztetőjavítást, cserépforgatást, tetőcserét, kültéri-beltéri munkát, kerítéskészítést stb. Tel. 0774-997-597. (16755-I)

FESTÉST, vakolást, csempézést, parkettezést, ajtószerelést vállalok. Tel. 0749-564-921, 0771-393-848. (16854)

VÁLLALUNK ács-, bádogosmunkát, Lindab-lemezzel fedést, cserépfedést, tetőmosást, festést, eresz-csatorna szerelést, sürgős javításokat, külső munkálatokat is. Tel. 0759-570-885. (16880)

VÁLLALUNK: tetőkészítést, ácsmunkát, festést, meszelést, szigetelést, bármilyen kis javítást. Tel. 0742-344-119. (16829-I)

TETŐFEDŐ KFT. vállal tetőkészítést, tetőjavítást, ácsmunkát, bádogosmunkát, szigetelést, meszelést, bármilyen kis javítást. Tel. 0746-972-003, Fülöp Hunor. (16828-I)

VÁLLALUNK bármilyen típusú tetőfedést, kisebb tetőjavítást, külső, belső munkát 10% kedvezménnyel. Tel. 0721-159-063. (16830-I)

TETŐFEDŐ ácsmester, vállalom új tetők készítését, cserépforgatást, sürgős javítást, építkezési munkát. Tel. 0750-826-225. (16832)

VÁLLALUNK bármilyen építkezési munkát, szigetelést, meszelést, tetőjavítást, bádogosmunkát, kapuk, kerítések hegesztését, bármilyen kis javítást. Adunk anyagot akármilyen munkához. Vállalunk sürgős munkálatokat is. Tel. 0767-763-947, András. (16780)

VÁLLALUNK tetőjavítást, tetőkészítést mindenféle anyagból, bádogosmunkát, -javítást, bármilyen építkezési munkát és sürgős javítást, meszelést. Készítünk kerítést, kaput vasból és javítunk vaskaput. Nyugdíjasoknak 18% kedvezmény. Tel. 0759-638-257, Miklós. (16609-I)

VÁLLALUNK: tetőfedést, tetőjavítást, zsindelytető készítését, javítását, cserépátforgatást, ácsmunkát, meszelést, vakolást, teraszkészítést, csatornajavítást, széldeszkák javítását, festését. Tel. 0749-798-244. (16831-I)

IDŐSGONDOZÁST vállalok. Tel. 0752-849-226. (16895)

MEGEMLÉKEZÉS

Fájó szívvel emlékezünk augusztus 23-án a magyarbükkösi id. ZILAHI KÁROLY volt buszsofőrre halálának 10. évfordulóján. Emlékét őrzi felesége, fia, lánya, menye, veje és az unokák. Nyugodjon csendesen! (16706-I)

Soha el nem múló fájdalommal emlékezünk a drága édesapára, az ákosfalvi VARGA ÁRPÁDRA halálának 20. évfordulóján. Emléke legyen áldott, nyugalma csendes! Szerettei. (p-I)

ELHALÁLOZÁS

Megrendült szívvel tudatjuk, hogy a szeretett testvér,
SZABÓ ILONA
szül. Molnár
hosszú betegségben augusztus 18-án elhunyt. Temetése augusztus 23-án 13 órakor lesz a búzaházi temetőben. Nyugalma legyen csendes!
Emlékét őrzi testvére és családja. (16896-I)

RÉSZVÉTNYILVÁNÍTÁS

Megrendülten értesültünk munkatársunk, Szász Ferenc ÉDESANYJA elhunytáról. Együttérzésünket fejezzük ki a gyászoló családnak.
Nyugodjon békében!
Az Imatex Rt. vezetősége és munkaközössége. (66714-I)

***„A jó harcot megharcoltam, a pályát végigfutottam, a hitet megtartottam. Most készen vár az igaz élet koronája, melyet azon a napon megad nekem az Úr, az igazságos bíró, de nemcsak nekem, hanem mindazoknak, akik örömmel várják eljövetelét.”* (2 Tim 4: 7-8)**

Mély fájdalommal tudatjuk, hogy a szerető feleség, édesanya, drága jó testvér, rokon, a mezőbándi születésű

KOTROCZÓ JUDIT
született Gálicz
nyugdíjas gyógyszerésznő

életének 71., házasságának 42. évében hosszas betegség után csendesen eltávozott közülünk. Drága halottunkat augusztus 24-én, szerdán 15 órakor helyezzük örök nyugalomra a kovásznai temetőben, református szertartás szerint. Részvétnyilvánítás augusztus 23-án, kedden 19 órától. Emléke legyen áldott, nyugalma csendes!

Gyászoló szerettei. (p-l)

Fájó szívvel értesültünk kedves sógorunk, ANDRÁS PÁL hirtelen haláláról. Szeretett, drága testvérünk és sógorunk, Hajni és Pali, emléke örökké élni fog szívünkben. Nyugodjanak békében! Búcsúzik Irmus és Lehel családjukkal. (p-l)

KÖSZÖNETNYILVÁNÍTÁS

Köszönetünket fejezzük ki mindazoknak, akik SZÉKELY MÁRIA MAGDOLNA temetésén megjelentek, részvétet nyilvánítottak. Emléke legyen áldott, nyugalma csendes! A gyászoló család. (p-l)

FONTOS TELEFONSZÁMOK

• Romtelecom-tudakozó	
- információ	- 118-932
- általános	- 118-800
• Központosított ügyelet (Rendőrség, Tűzoltóság, SMURD, Csendőrség, Mentőállomás):	112
• Rendőrség	- 0265/202-305
• SMURD (betegekkel kapcsolatos információk)	- 0265/210-110
• Sürgősségi szolgálat:	
- gyermekeknek	- 0265/210-177
Marosvásárhelyi Polgármesteri Hivatal	- 0265/268-330
GYULAFEHÉRVÁRI CARITAS, otthongondozó szolgálat, 8–16 óra között:	0736-883-110
• Optika-Optofarm	- 0265/212-304
	- 0265/312 436
	- 0265/250-120
	- 0265/263 351
• Optolens szemsebészet	- 0265/263-351
• Marmed	- 0265/250-344
járóbeteg-rendelő:	- 0756-468-658
	- 0729-024-380
Labor	- 0751-114-307
e-mail: marmed@marmed.ro, www.marmed.ro	
• Dora Optics	- 0733-553-976
• Dora Medicals	- 0265/212-971
• Radiológia, echográfia Dr. Jeremiás István	- 0265/222- 446
• Emma vendéglő, hidegtálak készítése	- 0740-083-077 - 0365/404-664
• Prefektúra	- 0265/266-801
• RDS–RCS	- 0365/400-401 - 0365/400-404
• Aquaserv:	
- hideg víz-csatorna	- 0265/215-702
- közönségszolgálat	- 0265/208-888
- központ	- 0265/208-800 - 08008 208-888
• Áramszolgáltató vállalat	- 0800-500-929
- vidék	- 0265/929
• Delgaz Grid	- 0265/200-928 - 0800/800 928
• Fogyasztóvédelmi hivatal	- 0265/254-625
• Vasútállomás	- 0265/236-284
• Vili Kft.: temetkezés, segélyintézés (0-24 óra), professzionális balzsamozás Nemzetközi halottszállítás	- 0265/215-119 - 0744-282-710
• Alkony Kft. temetkezés (24 ó.)	- 0265/263-865
koporsók, kellékek, koszorúk és halottszállítás	- 0745-606-215 - 0745-606-269 - 0758-047-604
• Maros megyei RMDSZ	- 0265/264-442 - 0265/262-907

Méltányos reklámdíj fejében állandó szereplője lehet a FONTOS TELEFONSZÁMOK rovatnak. Várjuk jelentkezését a 0265/268 854-es telefonon.

Spălătorie şi detailing auto
Beltrand
autómosó és -kozmetika
– külső-belső tisztítás
– kárpittisztítás, polírozás, viaszozás
Marosvásárhely
Predeal u. 97 sz.
Telefon: 0265/223-902
0740-393-060

r·a·d·i·o gaga
www.radiogaga.ro

mateco
YOUR BETTER WAY UP

Alkalmazunk értékesítési tanácsadót

Az ideális jelölt profilja

Szereted az értékesítést és a kapcsolattartást az ügyfelekkel? Az a típus vagy, aki nem adja fel, amíg meg nem találja az ügyfélnek megfelelő megoldást?

Könnyen átlátod, hogyan működnek az építőipari gépek, és milyen munkát lehet velük végezni? Csábítanak a kihívások, és szeretnél egy modern munkarendszerű szervezetben dolgozni, amely személyes és szakmai fejlődésre ösztönöz?

Akkor... nálunk a helyed!

A munkahely a Leroy Merlin üzletben van.

A munkavégzés két műszakban történik: két ledolgozott nap, majd két szabadnap.

Munkaköri leírás

Csapatunkba várunk, a következő feladatokkal:

- tanácsadás az ügyfeleknek a megfelelő felszerelés kiválasztásában;
- a cég termékeinek és szolgáltatásainak bemutatása az ügyfeleknek, és azok népszerűsítése;
- az előnyös feltételek megtárgyalása a vállalati szabályzatnak megfelelően;
- a kijelölt értékesítési cél elérése;
- bérleti szerződések felkínálása és megkötése;
- számlák elkészítése és értékük beszedése;
- a gépek tesztelése és ellenőrzése szállításkor és átvételkor;
- az eszközállomány hatékony kezelése.

Ha szeretnél csatlakozni csapatunkhoz, és rendelkezel a következőkkel:

- közép- vagy felsőfokú végzettség;
- műszaki termékek és szolgáltatások értékesítésében szerzett tapasztalat (előny);
- angol nyelv ismerete és számítógép-kezelési ismeretek (előny);
- az ügyfelek igényeihez igazított megoldások megtalálásának képessége;
- jó értékesítési, prezentációs és tárgyalási készség;
- ügyfél- és eredményorientáció;
- készen állsz a több műszakos munkavégzésre,

a következőket kínáljuk Neked:

- motiváló fizetés;
- prémiumok az egyéni teljesítményért;
- teljesítményfüggő kiegészítő juttatások (étkezési utalvány, üdülési utalvány, magán-egészségbiztosítás);
- a közlekedési bérlet elszámolása;
- tanfolyamok és tréningek személyes és szakmai fejlődésre;
- modern digitális infrastruktúra, szabványosított digitális kommunikációs munkaeszközök minden szinten (okostelefon, laptop, irodai eszközök és alkalmazások stb.);
- a munkapont a Leroy Merlin üzlet előtti téren van;
- fizetett születésnapi szabadnap.

Ha szeretnél gyorsabban végigmenni a toborzási folyamaton, további részletekért keress meg Whatsappon vagy telefonon: 0747-288-101 vagy e-mailen: dorin.laurentiu@mateco.ro

Szeretnél egy újabb lépést tenni a karrieredért?

Velünk sikerrel járhatsz – your better way up!

Minden pályázatot objektíven és bizalmasan elemzünk.

Jelentkezz most, és mi azonnal felvesszük Veled a kapcsolatot! (66810-I)