Maros megye legolvasottabb napilapja!

NÉPÚJSÁG

2020. július 1., szerda
LXXII. évfolyam
145. (20524.) sz.
Ára: 3 lej
(előfizetőknek 1,43 lej)

KÖZÉLETI NAPILAP

Érettségi eredmények óvás előtt

Megyénk a középmezőnyben

Fotó: Nagy Tibor

Tegnap délben közzétették az érettségi vizsga eredményeit. A 2020. június-júliusi szesszióban a középiskolát záró vizsgára országos szinten 147.790-en jelentkeztek, akik közül 92.930-an érték el a hatos általánost, azaz a vizsgázók 62,9 százaléka érettségizett sikeresen. Maros megyében 4002 jelentkezőből 2.391-en tették le a vizsgát, ami 59,75 százalékos átmenési arányt jelent.

Bodolai Gyöngyi

Visszatérve az országos adatokhoz, a vizsgára jelentkezettek közül 85.140-en végezték az idén a középiskolát, 6.790-en a korábbi évjáratok végzősei. Az idei végzősök 71,4 százalékos arányához képest a korábban végzettek átmenési aránya 25 százalék.

Voltak, akik könnyűszerrel estek át az érettségin, ugyanis 232-en érték el a 10-es általánost. Román nyelv és irodalomból 1.927-en vizsgáztak tízesre, a választott tantárgyból 6.799-en.

(Folytatás az 5. oldalon)

Augusztusban benépesedhet a Csűrszínház

A világjárvány miatt áprilisban bejelentették a mikházi Csűrszínház idei programjainak törlését, mégis van remény arra, hogy legalább egy része megvalósuljon augusztusban – számolt be lapunknak a Csűrszínházi Egyesületet vezető Széllyes Ferenc nyugalmazott színművész.

2.

A BBTE továbbra is előkelő helyen a sanghaji listán

A június 29-én közzétett adatok tanúsága szerint a kolozsvári Babeş–Bolyai Tudományegyetem (BBTE) programjai révén megőrizte helyét a világ legelismertebb egyetemei között az egyik legrangosabb nemzetközi rangsorolásban.

4.

Besúgással vádolják a jegybank elnökét

Az átvilágító bizottság már június első felében meghozta az erről szóló döntését. Megállapította, hogy Isărescu együttműködött a Securitatéval, egyben arra kérte a bukaresti ítélőtáblát, állapítsa meg ezt a tényt, ugyanis a román törvények szerint ez az átvilágítási eljárás.

6.

Vitorlással át a Földközi-tengeren

Horgonyt bontottunk, és a Hargita ismét kihajózott. Nem először, hiszen a Harmony 47 márkájú és típusú túravitorlás immár kétszer szelte át az Atlanti-óceánt, a rajta lobogó székely zászlót rongyosra tépdeste a szél. Hosszú útjának utolsó szakaszához ért, ezen szakasz megtételében segédkezünk mi, marosvásárhelyi legénység.

7.

OPTICA OPTOFARM
A látás szakértője

Szolgáltatásaink:
- kontaktlencse-felírás és rendelés
- ingyenes szemüvegfelírás komputeres szemvizsgálattal
- mindenik szaküzletünk orvosi szakrendelővel van felszerelve, ahol teljes szemvizsgálatot végzünk, a pácienseinket küldőpapír nélkül fogadjuk
- a gyerekvizsgálatokat speciális fotorefraktométerrel végezzük (kellemetlen pupillatágítás nélkül, távolsági fotózással)
- kötelező éves szemvizsgálatok cégek részére
- korszerű számítógép-vezérlésű japán NIDEK gépekkel bármilyen kerettípusba bedolgozunk plasztik- és üveglencsét egyaránt (gyors, olcsó és precíz munkával)
- szemüvegjavításokat végzünk (keretek forrasztása)
- új amerikai készülék látásjavításra, kancsalságra
- terápiák betegség és sérülés utáni rehabilitációra, memória-, reflexek, mozgás- és tanulászavarok javítására

Marosvásárhely:
- Posta utca 3. sz. Tel: 0265/212-304, 0365/410-555
- 1918. Dec. 1. sugárút 49. sz. Tel: 0265/263-351, 0365/410-557
- Rózsák tere 53. sz. Tel: 0265/250-120, 0365/410-559
- Dózsa György utca 64-68. sz. (a Kaufland udvara). Tel: 0265/265-205
- Köztársaság tér 5. sz. Tel: 0365/430-939

Szászrégen:
- Iskola utca 11. sz. Tel: 0265/512-042, 0365/410-558

Szováta:
- Fő út 196. sz. Tel: 0265/577-282, 0742-100-323

Aktuális

Csak a kórházban?

Benedek István

Az kétségtelen, hogy a járvány nagyon komoly gond, de még ez sem jelenthet felhatalmazást a hatóságok képviselőinek a fenyegetőzésre. Egy működő jogállamban a katasztrófavédelmi hatóság főnökének illedelmesen jeleznék, hogy veheti a kalapját egy olyan nyilatkozat után, miszerint ha nem ügyelünk, majd a kórházban találkozunk, ahol a dokik fognak dönteni az életünkről.

Egyetérthetünk a számtalan életet megmentő rohammentő szolgálat alapítójával abban, hogy a járványvédelmi szabályok be nem tartása miatt van még mindig naponta több száz új fertőzöttje a vírusnak. De ezért nem lehet minden felelősséget a lakosság nyakába varrni, amikor a helyzet kezelésében illetékes, nem kevés adópénzből eltartott állami hatóságok is jócskán követtek el emberéletekbe kerülő hibákat.

Például az egyik legnagyobb fertőzési góc a Kárpátokon túl egyértelműen hibás döntések nyomán keletkezett, és nem kell adatelemzésben kiérdemelt doktori cím annak észrevételéhez sem, hogy a fertőzöttek jelentős száma egészségügyi személyzet, vagy krónikus betegség okán kezelésben részesülő páciens. Több száz ember életébe kerülhetett tehát, hogy a rendszer nem volt felkészülve a kihívásra, ráadásul még rossz döntések is fokozták a bajt. Az államtitkár szófordulatával élve, nem kellene az ezért felelősökkel a bírósági tárgyalótermekben találkozni? Az ügyészek érdeklődését már

(Folytatás a 3. oldalon)

JÚLIUS

1., szerda
A Nap kel
5 óra 34 perckor,
lenyugszik
21 óra 19 perckor.
Az év 183. napja,
hátravan 183 nap.

Isten éltesse!

Ma **ANNAMÁRIA**, **TIHAMÉR**,
holnap **OTTÓ** napja.
OTTÓ: több germán név becéző alakjából önállósult.

IDŐJÁRÁS

Többnyire napos idő
Hőmérséklet:
max. 28ºC
min. 13ºC

VALUTAÁRFOLYAM
BNR – 2020. június 30.

1 EUR	4,8423
1 USD	4,3233
100 HUF	1,3571
1 g ARANY	246,0742

Megyei hírek

Harminc üzleti tervet támogatnak

Európai uniós projekt keretében (POCU) 25 ezer euró értékben 30 üzleti terv kivitelezését támogatják Kerelőszentpál községben. A magánszemélyek, vállalkozók által benyújtott üzleti tervek kivitelezéséhez a polgármesteri hivatal, a búzásbesenyői általános iskola és a szentpáli humánerőforrás-központ is társul. A vállalkozókat nemcsak pénzzel, hanem szakmai tanácsokkal is támogatják. A tervek között vannak: közélelmezési egységek létrehozása, szerszámkölcsönző, autószerviz és -kozmetika működtetése, fémforgácsolás, fafeldolgozás, művészeti, fotó-, videó- és zenei szolgáltatások stb.

Barangoló – könyvbemutató

Július 1-jén, szerdán 18 órától a marosvásárhelyi várban bemutatják a Vajda György, a Népújság munkatársa által szerkesztett Barangoló című könyvet, Maros megye turisztikai kalauzát. A szerkesztő mellett a bemutatón jelen lesz Péter Ferenc, a Maros Megyei Tanács elnöke, Szőcs Levente, a Visit Mureş igazgatója, Karácsonyi Zsigmond, a Népújság főszerkesztője és Mátyás Levente, a Bookman könyvkiadó vezetője is. A résztvevőket arra kérik, hogy tartsák be a koronavírus-járvány terjedését megelőző óvintézkedéseket.

Szabadtéri előadások az Arielnél

Az Ariel Ifjúsági és Gyermekszínház júliusi szabadtéri előadásokat tart a színház udvarán. Július 2-án, csütörtökön 10 órától a Csihi-puhi történetek, ugyanaznap 18 órától a Csipkerózsika látható. A Csipkerózsika előadást július 10-én, pénteken és 12-én, vasárnap 10 órától megismétlik. A helyek száma korlátozott. Telefonos foglalás szükséges a 0740-566-454-es mobilszámon naponta 9-13 óra között. Maszkkal, kézfertőtlenítés után lehet belépni az udvarra, a bejáratnál mérik a testhőmérsékletet. Hat év alatti gyerekeknek a maszk viselése nem kötelező. A telefonos foglalást követően a jegyek előadás előtt fél órával válthatók ki.

Online Vibe fesztivál

Az igen népszerű Vibe fesztivál a koronavírus-járvány miatt az idén online keretek közé szorul. A fiatalok július 3–4-én kapcsolódhatnak a VIBE TV-re, ahol többek között a Koli legjobb előadásait, a Fashion Corner workshopjait, a szórakoztató és kulturális programokat, az Epic Music Battle nyerteseit láthatják. Pénteken és szombaton 12 órától a Vibe stúdiójából kapcsolódhatnak be a Koli előadásaiba, majd a divatpercek után a zenéé és a szórakozásé a virtuális tér egészen 22 óráig. A zenei és más jellegű kulturális programok ingyen a Vibe Facebook-oldalán és YouTube-csatornáján követhetők.

1545 személyt alkalmaztak a megyében

A megyei munkaerő-elosztó és -közvetítő hivatal tájékoztatása szerint 2020 első fél évében 1514 személyt alkalmaztak, köztük 762 nőt. A statisztika szerint 696-an 45 év felettiek, 226-an 35 és 45 év közöttiek, 158-an pedig 25 és 35 év közöttiek, míg 434-en 25 év alatti fiatalok. A munkahelyet találók közül 755-en vidéken, 759-en városon laknak. Továbbá 472-en líceumot, 302-en általános iskolát, 375-en szak-, 123-an elemi, 75-en posztliceális iskolát végeztek, 167-en egyetemi végzettséggel rendelkeznek. Az említett időszakban 5527 személyt vettek nyilvántartásba és részesítettek rövidebb-hosszabb ideig munkanélküli-segélyben.

Hírszerkesztő: Vajda György

Csak a tervezet töredéke valósulhat meg

Augusztusban benépesedhet a Csűrszínház

Idén hat színházi előadás lett volna – remélhetőleg egy év múlva láthatja azokat a közönség (Fotó: facebook.com/Csűrszínház)

A világjárvány miatt áprilisban bejelentették a mikházi Csűrszínház idei programjainak törlését, mégis van remény arra, hogy legalább egy része megvalósuljon augusztusban – számolt be lapunknak a Csűrszínházi Egyesületet vezető Széles Ferenc **nyugalmazott színművész.**

Gligor Róbert László

A koronavírus-járvány miatt április közepén az egyesület bejelentette az idei három hónapos nyári évad felfüggesztését, a döntést számos tényező elemzése után hozták meg. Az előrehaladott állapotban levő egyeztetéseket, szerződéseket mind fel kellett bontani a hazai és külföldi színházakkal. Mivel időközben lazítottak a hatóságok a szigorításokon, úgy tűnik, augusztusban megnyithatják a „csűrkaput” a közönség előtt. Arról már nem lehetett szó, hogy júliusban is helyet foglalhassunk a nézőtéren, ugyanis a legtöbb partner is megváltoztatta időközben az idei programját – vázolta fel az előzményeket az elnök.

Két komoly programot ígérnek

Széles Ferenc reméli, két komoly programra mégis visszatérhet a közönség a Csűrszínházba: augusztus 1-jén nyolcadszorra kerülne sor a Római Fesztiválra – ezt a Maros Megyei Múzeum szervezi, a mikházi egyesület partnerként vesz részt benne, helyszíneket biztosít és felvállal bizonyos szervezési kérdéseket. A Hargita Megyei Kulturális Központ a Kájoni-kiállítás nyitását ígérte a fesztivál idején, a szervezőknek pedig el kell dönteniük, hogy ennek a kolostortemplom vagy a Csűrszínház udvara ad helyet, hiszen hatalmas pannókat kell kihelyezni. Fellépne egy előadással a baróti Kájoni Consort régizene-együttes is.

Nagyon remélik, hogy megvalósulhat a budapesti Hagyományok Háza idei, második mikházi szabadegyeteme is. Kelemen László főigazgatótól ígéretet kaptak rá. Augusztus 14-16. között tehát műhelymunkákra, esti előadásokra, zenei programokra, táncházba várják az érdeklődőket, mindenkit, aki kíváncsi azokra az ágazatokra, amelyekről kevesebbet és ritkábban beszél a nagyközönség.

Sajnálatos módon elmaradt a gyermeknapra tervezett program és a Csűrszínházi Napok háromnapos színházi sorozata, amelyre kiállításokkal és hat darabbal készültek.

Jövőre terveznek

A júniusi előadások tervét azonban nem vetették sutba, úgy egyeztek meg az érintett színházakkal és együttesekkel, hogy a programot érintetlenül átteszik a következő évre, majd januárban újratárgyalják a szerződési feltételeket, lehetőségeket, és reménykednek, hogy nem kell változtatni rajtuk.

A Csűrszínház igyekezett minden évben előállítani és bemutatni egy saját alkotást is, ez elmarad, de van egy elképzelésük, amit remélhetőleg hamar tisztázni tudnak az érintett színházzal. Egyelőre nem árult el erről részleteket Széles Ferenc, de megígérte: sajtótájékoztatón fog beszámolni róla a maga idejében.

Rendőrségi hírek

Június 30-án Radnóton letartóztattak egy 69 éves férfit, akire nemzetközi elfogatási parancs volt érvényben embercsempészet miatt. A férfit a spanyol hatóságok szeretnék bíróság elé állítani. Június 29-én vizsgálati fogságba került egy 19 éves fiatalember, akit azzal gyanúsítanak, hogy június 27-én egy marosvásárhelyi ház udvarából ellopott egy 3000 lej értékű szerszámostáskát. Június 30-án a szervezett bűnözést követő rendőrök 13 helyszínen tartottak házkutatást, többek között öt Maros megyei helyen, ugyanis kiderült, hogy az egyik gazdasági egység fiktív számlákat adott ki nem létező cégeknek, ügyfeleknek. A számlákon fűtő- és egészségügyi berendezések, építkezési anyagok szerepeltek. Az okozott kár értéke 130.000 lej. A kivizsgálás folytatódik.

NÉPÚJSÁG
ÖNÁLLÓ MAROS MEGYEI NAPILAP
Kiadja az IMPRESS KFT.
FŐSZERKESZTŐ: Karácsonyi Zsigmond
LAPSZERKESZTŐK: Antalfi Imola, Benedek István

MUNKATÁRSAK: Antalfi Imola, Bodolai Gyöngyi, Farczádi Attila, Menyhárt Borbála, Mezey Sarolta, Mózes Edith, Kaáli Nagy Botond, Nagy Miklós Kund, Nagy Székely Ildikó, Nagy Tibor (fotó), Szer Pálosy Piroska, Vajda György. **KORREKTÚRA:** Horváth Éva, Kiss Éva.
TÖRDELÉS: Makkai Katalin, Makkai Melánia, Vajda Gyöngyi.
FŐKÖNYVELŐ: Nagy Melinda. **REKLÁMMENEDZSER:** Borbély Ernő – **e-mail:** reklam@e-nepujsag.ro, tel. 0742-828-647.
REKLÁM-LAPTERJESZTÉS: Madaras Éva Adrienn, tel/fax: 00-40-(0)265-268-854. **APRÓHIRDETÉS:** Petres Emília.
SZERKESZTŐSÉG: 540015 Marosvásárhely, Dózsa György út 9. szám, II. emelet. **Internet:** www.e-nepujsag.ro **E-mail:** nepujsag@e-nepujsag.ro
Telefon: titkárság: 0265/266-780 és tel/fax: 0265/266-270, közönségszolgálat: 0365/410-440, 0265/266-780. **Nyomda:** Palatino.
A szerkesztőség véleménye nem feltétlenül azonos a szerzők véleményével.
Előfizetés a postahivatalokban, postásoknál és a szerkesztőségben, tel.: 0742-828-647.
Hirdetési irodánk nyitvatartási rendje: hétfő, kedd, szerda, csütörtök: 9-15 óra, péntek: 9-14 óra között, szombat vasárnap: zárva.

6423578000069
ISSN 1220–3475 (print);
ISSN 1584–3238 (online)

Az Európai Unió Tanácsa hat hónappal meghosszabbította az Oroszország elleni szankciókat

Az Európai Unió Tanácsa hat hónappal, 2021. január 31-ig meghosszabbítja az ukrán válság nyomán bevezetett, Oroszország egyes gazdasági ágazatait sújtó szankciókat – derül ki a testület hétfői közleményéből.

A közlemény szerint a döntésre azt követően került sor, hogy az Európai Tanács tagjainak legutóbbi videócsúcskonferenciáján a tagállami vezetők úgy értékelték, hogy nem történt előrelépés a 2014-ben megkötött, a szakadár oroszbarát, nemzetközileg el nem ismert de facto államok, a Donyecki Népköztársaság és a Luhanszki Népköztársaság, illetve Ukrajna között tűzszünetet előirányzó minszki megállapodás végrehajtásában.

Az úgynevezett normandiai négyek, Oroszország, Ukrajna, Németország és Franciaország 2015 februárjában újabb megállapodásokat hoztak tető alá, és az EU azóta ezek végrehajtásától teszi függővé a szankciók sorsát. Mivel a megállapodások maradéktalan végrehajtása még mindig várat magára, az uniós vezetők azóta többször is hat hónapra meghosszabbították a szankciókat. Az EU eredetileg 2014-ben, az Ukrajnát destabilizáló orosz intézkedésekre válaszul vezette be a szankciókat, amelyek a pénzügyi, az energetikai és a védelmi ágazatra, valamint a kettős felhasználású termékek területére irányulnak.

A szankciók korlátozzák az elsődleges és másodlagos uniós tőkepiaci forráshoz jutást bizonyos orosz bankok és vállalatok esetében, valamint nem engedélyezik a pénzügyi támogatás bizonyos formáit és a brókertevékenységet az orosz pénzügyi intézmények tekintetében. Tiltják továbbá valamennyi védelmi vonatkozású termék behozatalát, kivitelét vagy transzferét, valamint az esetlegesen katonai célokra alkalmazott kettős felhasználású termékeket. A szankciók korlátozzák emellett Oroszország hozzáférését az energiaágazatban használható egyes érzékeny technológiákhoz. *(MTI)*

Macron 15 milliárd eurót és legalább két népszavazást ígér a zöld fordulat felgyorsítására

Alig néhány órával azután, hogy a francia nagyvárosokban a Zöldek elsöprő győzelmet arattak az önkormányzati választásokon, Emmanuel Macron francia államfő hétfőn környezetvédelmi politikájának felgyorsítását ígérte, és bejelentette, hogy a következő két évben további 15 milliárd euróval támogatja a kormányzat a francia gazdaság zöld beruházásait az ökológiai átállás érdekében, valamint az ország legalább két népszavazást is rendez környezetvédelmi kérdésekről.

„Az ökológiai kérdéseket a gazdasági modellünk középpontjába kell állítani" – mondta a köztársasági elnök az általa létrehozott úgynevezett polgári klímakonvenció 150 tagja előtt a hivatalában tartott beszédében, anélkül, hogy utalt volna a vasárnapi választási eredményekre.

Az úgynevezett polgári klímakonvenció elnevezésű kezdeményezést kilenc hónappal ezelőtt Emmanuel Macron javasolta a kormányellenes sárgamellényes mozgalom által felvetett problémák orvoslására. A tiltakozási hullám az üzemanyagokra kivetett környezetvédelmi adó emelése ellen kezdődött, és közvetlenebb és részvételibb demokratikus kormányzás bevezetését, valamint az állampolgárokat foglalkoztató kérdésekről gyakoribb népszavazások kiírását is követelte.

A klímakonvenció civil tagjait véletlenszerűen, sorshúzással választották ki arra, hogy tegyenek javaslatokat az éghajlatváltozás okozta kihívásokra adandó válaszokról. A 150 tagú testület szakértők meghallgatásával mintegy nyolc hónapon át ülésezett, és 149, a szakértők által jóváhagyott javaslatot tett a kormányzatnak a zöld átállás felgyorsítására.

„További 15 milliárd eurót injektálunk a következő két évben a gazdaságunk ökológiai átállására" – jelezte Emmanuel Macron az Elysée-palota kertjéből élőben közvetített beszédében. Azt is bejelentette, hogy a 149 javaslatból 146-ot kíván megvalósítani a következő két évben.

A köztársasági elnök által három elvetett javaslat közül a legnépszerűtlenebb az volt, amelyik óránként 110 kilométerre csökkentette volna az autópályákon a megengedett maximális sebességet a jelenlegi 130 helyett. Az államfő nem támogatta az osztalékokra kivetendő 4 százalékos környezetvédelmi adó bevezetését sem. Elfogadta viszont a reklámok drasztikus korlátozását, az építőipari felújítási támogatások megsokszorozását, bizonyos élelmiszeripari termékek nagyobb megadóztatását, moratóriumot a kereskedelmi övezetekre, bevásárlóközpontokra.

A 146 javaslatról a parlament fog szavazni, legalább kettőről pedig népszavazást javasol az államfő.

„Támogatom az alkotmányunk egyes cikkelyének átírását azért, hogy belekerüljenek olyan fogalmak, mint a biodiverzitás, a környezetvédelem és az éghajlatváltozás elleni küzdelem" – mondta Emmanuel Macron.

A koronavírus-járvány alatt a köztársasági elnök többször hangoztatta, hogy szeretné a politikáját teljesen megújítani, s egy „erős, környezetvédő, szuverén és szolidáris gazdasággal" képzeli el a kiutat a recesszióból, amelybe a járvány következményei taszították Franciaországot.

A környezetvédelem és a francia gazdaság zöld fordulata azok után még égetőbb kérdéssé vált, hogy rekordalacsony részvétel mellett a Zöldek szerezték meg a legtöbb francia nagyváros vezetését az önkormányzati választások vasárnap tartott második fordulójában, amelyen Emmanuel Macron államfő pártjának, a Köztársaság lendületben-nek a jelöltjei sorozatosan vereséget szenvedtek.

A konvenció előtt tartott beszédével Emmanuel Macron valójában megnyitotta mandátuma második, a következő, 2022-es elnökválasztás előtti utolsó szakaszát, amely a környezetvédelem középpontba helyezésével a korábbiaknál szociálisabb irányvonalat ígér. Ennek érdekében a köztársasági elnök várhatóan a hét második felében átalakítja a kormányát.

A kormányátalakítás nagy kérdése, hogy az államfő megtartja-e a népszerű jobboldali miniszterelnököt, Edouard Philippe-et, akinek vasárnap valamelyest sikerült a kormánypárt vereségét azzal mérsékelnie, hogy a normandiai Le Havreban 59 százalékos támogatottsággal megválasztották polgármesternek. Edouard Philippe politikájának azonban eddig nem a zöld kérdések álltak a középpontjában, ezért elképzelhető, hogy a köztársasági elnök egy baloldalról érkezett politikust nevez ki új kormányfőnek. *(MTI)*

Pew: egyre több amerikai szerint eltúlozzák a járványt

Egyre több amerikai úgy érzi, hogy eltúlozzák a koronavírus-járvány jelentette fenyegetést – derült ki a Pew amerikai közvélemény-kutató intézet hétfőn nyilvánosságra hozott felméréséből.

A jelentésben ugyanakkor azt is leszögezték: bár az amerikaiak növekvő mértékben szkeptikusak a járvánnyal kapcsolatban, nagy részük nem bízik a Fehér Házból származó információkban sem.

A felmérést a június 4-ei héten készítették, tehát még azt megelőzően, hogy bizonyos, főként nyugati és déli szövetségi államokban ismét fellángolt a járvány.

A válaszadóknak mindössze 30 százaléka vélte úgy, hogy Donald Trump amerikai elnök pontos információkkal rendelkezik a járványról. A közegészségügyi intézmények által közölt adatoknak és információknak ezzel szemben a felmérésben szereplők 64 százaléka adott hitelt.

A republikánus érzületű amerikaiak kevésbé bíztak az államban, a helyi kormányzatban és a sajtóban, a demokratákra szavazók között pedig alig akadt, aki hinne a Fehér Ház tájékoztatásának. A megkérdezett demokraták mindössze 9 százaléka gondolja úgy, hogy Donald Trump jól kezeli a válságot.

A Pew megállapította azt is, hogy a társadalom figyelme a járvány helyett már inkább a májusban Minnesotában erőszakos rendőri intézkedés következtében meghalt afroamerikai George Floyd és a halála nyomán az országot megrázó, gyakran erőszakba torkolló tüntetéssorozat felé fordult.

Közben az Egyesült Államok több tagállamában ismét szigorú intézkedéseket vezettek be az újra fellángoló járvány miatt. Texasban és Floridában már a múlt hét végén felfüggesztették a gazdasági élet újraindítását, elrendelték az éttermek, bárok és alkoholt forgalmazó boltok bezárását. Hétfőn Kansas kormányzója, Laura Kelly bejelentette, hogy rendeletet ír alá a szájmaszkok kötelező viseléséről közterületeken.

New York városában a hétvége óta szintén megugrott az újonnan diagnosztizált fertőzöttek száma, s Bill de Blasio polgármester bejelentette, hogy elhalasztják az éttermek belső tereinek megnyitását. Itt egyébként hétfőn kezdődött meg a gazdaság és a mindennapi élet újraindításának harmadik szakasza. Az állam kormányzója, Andrew Cuomo hétfőn sürgette Donald Trumpot, hogy adjon ki elnöki rendeletet a kötelező szájmaszkviselésről.

A floridai Jacksonville-ben Lenny Curry polgármester hétfőn jelezte: a város arra készül, hogy a republikánusok elnökjelölt-állító konvencióján kötelezővé tegye a szájmaszk viselését. A témáról széles körű vita bontakozott ki az Egyesült Államokban: Mitch McConnell, a szenátus republikánus frakciójának vezetője hétfőn ugyancsak a maszkviselés fontosságát hangsúlyozta. Mint fogalmazott: „nem szabad hogy stigmát jelentsen a maszkok viselése, arcunk elfedése nem önmagunk, hanem mások védelméről szól".

Több republikánus szenátor – köztük a floridai Marco Rubio vagy Lamar Alexander, Tennessee politikusa – Donald Trump elnököt is arra szólította fel, hogy hordjon szájmaszkot. Kayleigh McEnany, a Fehér Ház szóvivője hétfői sajtótájékoztatóján erre azt válaszolta: a szájmaszk viselése Trump szerint „személyes döntés kérdése". Hozzáfűzte, hogy az elnök mindazonáltal arra bátorítja az amerikaiakat, hogy „a saját biztonságukat leginkább garantáló döntést" hozzák meg.

Hétfőn este Georgia állam kormányzója két rendeletet írt alá: az egyik augusztus 11-ig kiterjeszti az egészségügyi szükségállapotot, a másik meghosszabbítja a fizikai távolságtartásra vonatkozó eddigi szabályok érvényét, az 50 főnél nagyobb létszámú összejövetelek tiltását, és szigorítja az állami általános és középiskolák járvány idején történő működtetésének szabályait.

Eközben Arizona kormányzója, Doug Ducey is rendeletet hozott a gazdasági nyitás átmeneti ideig, de legalább egy hónapig tartó felfüggesztéséről. Az államban keddtől bezárják a bárokat, éttermeket, fitnesztermeket és filmszínházakat is. „Le kell fékeznünk Arizonában, annak van itt az ideje, hogy cselekedjünk, és a lehető legtöbb arizonai életet megmentsük" – fogalmazott. *(MTI)*

Ország – világ

Ismét 400-hoz közelít az új fertőzéses esetek száma

Az elmúlt 24 órában 388 új fertőzést igazoltak Romániában, a nyilvántartott fertőzöttek száma 26 970-re emelkedett – közölte kedden a Stratégiai Kommunikációs Csoport (GCS). Összesen 17 új halálesetet jelentettek, ezzel az áldozatok száma 1651-re nőtt. A gyógyultak száma 19 050, így az aktív fertőzöttek száma 6269-re nőtt a hétfői 6036-hoz képest. Jelenleg 205 beteget ápolnak intenzív osztályon. Az elmúlt 24 órában 10 424 teszt eredményét dolgozták fel. *(Agerpres)*

A további lazítások elhalasztását javasolták

Növekszik a koronavírus-fertőzöttek száma, ezért a járványügyi szakemberek a július elsejére tervezett újabb lazítások elhalasztását javasolják – közölte hétfőn Nelu Tătaru egészségügyi miniszter. A Digi 24 televízió által megszólaltatott tárcavezető elmondta: Romániában nem a járvány második hulláma kezdődött el, hanem az első nem fejeződött be. Úgy értékelte: a szigorú óvintézkedések miatt sikerült elkerülni az Olaszországban vagy Spanyolországban tapasztalt tömeges megbetegedéseket, de most a két hónapos bezártság árán elért eredményeket veszélyeztetik azok a felelőtlen vagy fegyelmezetlen emberek, akik nem tartják be az elemi távolságtartási és higiéniai szabályokat. Az országban mind a vendéglátóipar, mind a fogyasztók azt remélték, hogy július elsejétől megnyithatnak a vendéglátóhelyek beltéri részei is, de a közegészségügyi szakemberek szerint ez túl kockázatos lenne, olyan körülmények között, amikor már az eddigi lazítások miatt is jelentősen megnőtt a fertőzések száma – magyarázta a miniszter. Lapzártáig hivatalos döntésről nem érkezett hír.

A briteknél hamarosan enyhül a karanténszabály

Hamarosan enyhül a brit beutazási karanténelőírás, amelyet London a koronavírus-fertőzések behurcolásának megakadályozására hozott – erősítette meg hétfő esti nyilatkozatában Grant Shapps brit közlekedési miniszter. Shapps ugyanakkor közölte, hogy a szabályozás enyhítésében érintett országok teljes listáját a következő napokban hozza csak nyilvánosságra. A londoni alsóháznak küldött írásos tájékoztatójában a miniszter hangsúlyozta: az előírás nemsokára megkezdődő enyhítése nyomán a listán szereplő országokból Nagy-Britanniába érkezőknek „bizonyos körülmények között" nem kell 14 napra elkülönítésbe vonulniuk. Nem részletezte, hogy melyek ezek a körülmények, de közölte, hogy a karanténelőírás enyhítése a vasúton, hajóval és repülőgéppel Nagy-Britanniába beutazókra egyaránt vonatkozik majd. *(MTI)*

A jelenlegi államfő nyerte a lengyel elnökválasztás első fordulóját

A szavazatok 43,5 százalékával nyerte meg Andrzej Duda jelenlegi államfő a lengyel elnökválasztás első fordulóját a kedden közölt hivatalos végeredmények szerint. A második fordulóban Rafal Trzaskowski varsói főpolgármesterrel, a fő ellenzéki erő, a Polgári Platform vezette koalíció jelöltjével mérkőzik meg, aki a voksok 30,46 százalékát szerezte meg. Az országos választási bizottság (PKW) által közölt végeredmények szerint 64,51 százalékos volt a részvételi arány, ami a harmadik legmagasabb eredmény az 1989-es rendszerváltás óta tartott választásokon. Mivel a jelöltek egyike sem szerezte meg a voksok több mint felét, július 12-én második fordulót kell tartani. Elemzők szerint szoros lesz a küzdelem, felmérésekben Dudának hajszálnyi fölénye van Trzaskowskival szemben. *(MTI)*

Csak a kórházban?

(Folytatás az 1. oldalról)

felkeltették egyes gyanús közbeszerzések, szóval tárgyalótermi randevúk már várhatók, de nem csak a névtelen zsebcégek által elnyert maszkbeszerzések kapcsán kellene talán vizsgálódni.

De abban, hogy sokan lazán kezelik a biztonsági előírásokat, talán még nagyobb szerepe van a kapkodó döntéshozatalnak és a csapnivaló kommunikációnak is. Eleve nehéz komolyan venni egy olyan kormánynak a döntéseit, amelyre láthatóan túl nagy ez a kabát, ráadásul amikor ezt még fokozzák is egymásnak szögesen ellentmondó nyilatkozatokkal akár néhány óra leforgása alatt, az még az érvekkel meggyőzhető ember szemében is lerombolja a hitelességet. És ez az eleve sovány bizalom még tovább fog fogyni, mivel a biztonsági intézkedések kapcsán egyre több a politikai nyilatkozat, amelyeket nem a járványvédelem, hanem a szavazatszerzés ihlet. És abban, hogy a vírus elleni védekezés kérdése politikai terepre tevődött át, az elnök az első számú felelős, akinek a hadakozás helyett irányítania kellett volna, amikor ennek ideje volt. Mindezek persze nem mentesítik a járványvédelmi intézkedéseket tudatosan mellőző felelőtleneket, de ha már valaki elkezdi a névsorírást a kérdésben, ezeknek csak a sor végén a helyük.

A BBTE továbbra is előkelő helyen a sanghaji listán

A június 29-én közzétett adatok tanúsága szerint a kolozsvári Babeş–Bolyai Tudományegyetem (BBTE) programjai révén megőrizte helyét a világ legelismertebb egyetemei között az egyik legrangosabb nemzetközi rangsorolásban (Academic Ranking of World Universities/ARWU; a 2020-as sanghaji lista területek szerint: http://www.shanghairanking.com/Shanghairanking-Subject-Rankings/index.html).

A mérnöki és energiatudományok (Energy Science & Engineering) szakterület ebben az évben előkelő helyet foglal el a rangsorban a 301–400 közötti tartományban; a BBTE az egyetlen romániai egyetem, amely ezen szakterület révén bekerült a világ első 500 egyeteme közé.

A BBTE a földtudományok szakterülettel is jelen van a 2020-as sanghaji listán (a 401–500 közötti tartományban), a második helyet foglalva el országos szinten. A fizika szakterület a maga rendjén immár harmadik éve járul hozzá, hogy a BBTE jelen legyen a világ első 500 egyeteme között, országszinten a 2-4. helyet foglalva el.

Az összesített értékelésben csupán két romániai egyetem szerepel a rangsorban (az utolsó értékelés 2019-ben történt): a BBTE érte el országszinten a legjobb helyezést (701–800), a Bukaresti Egyetem pedig a 901–1000 közötti tartományban helyezkedik el.

„A nemzetközi rangsorolások kiváló eszközei a tárgyilagos tudományos diagnosztizálásnak, amely így bizonyítékokon alapuló tudományos politikákat alapozhat meg. Ebben az évben a rangos ARWU/sanghaji lista megváltoztatta kritériumait, hogy a mennyiség helyett nagyobb hangsúlyt kapjanak a minőségi hozzájárulások. Ez még nagyobb elvárásokat kelt a nemzetközi láthatósággal/impakttal szemben, és örömmel tölt el, hogy a romániai egyetemek szintjén még mindig a BBTE-hez tartozik a legtöbb, a listán elismert szakterület. Ismétlem azonban: bár mi növekedünk, más országokban sokkal gyorsabban és fokozottabban növekednek célirányos országos politikák révén. Ilyen programok nélkül nem tudom, akár a mi intézményünk, akár a Bukaresti Egyetem képes lesz-e a továbbiakban (is) képviselni Romániát a nemzetközi ranglistákon, növelve ezáltal az ország versenyképességét” – nyilatkozta *dr. Daniel David* egyetemi tanár, a BBTE rektora.

Az elemzés során alkalmazott kiválósági – oktatási és kutatási – kritériumok szavatolják a nemzetközi rangsorok hitelességét, így ezek a rangsorok képezik a referenciapilléreket az egyetemek belső értékelése során is, még ha adaptáljuk is ezeket a mutatókat a romániai tudományos környezet versenyképessége teréhez, jelentőségük megváltoztatása nélkül. *(közlemény)*

EP-plenáris

Egy állandó és három különbizottság

Az Európai Parlament a múlt héten három, tizenkét hónapig működő különbizottság és egy állandó albizottság létrehozása mellett döntött.

Mózes Edith

A különbizottságok a rákkal, a mesterséges intelligenciával és a külföldi beavatkozással, többek között a dezinformációs kampányokkal foglalkoznak majd. A gazdasági és monetáris bizottság albizottsága adózási kérdéseket vizsgál.

A Parlament elnökéből és a képviselőcsoportok elnökeiből álló Elnökök Értekezletének javaslatára a plenáris három különbizottság és egy adózási albizottság feladatköréről, létszámáról és hivatali idejéről döntött. Az új bizottságok tagjairól a következő plenáris ülés határoz.

Adóügyi albizottság

A Parlament az elmúlt évek különböző adóügyi kisziváogtatásaival és botrányaival foglalkozó különbizottságok sora és egy vizsgálóbizottság után most egy állandósult bizottság keretében próbál fényt deríteni különböző adózási kérdésekre.

Az adózási ügyekkel foglalkozó albizottságnak 30 tagja lesz. Elsősorban az adócsalás és adóelkerülés elleni fellépéssel és a pénzügyi átláthatóság adózást érintő aspektusaival foglalkozik majd.

Az albizottságot 613 szavazattal, 67 ellenszavazattal és nyolc tartózkodással hozták létre.

A Parlamentben jelenleg két további albizottság működik: az emberi jogi és a biztonság- és védelempolitikai albizottság, mindkettő a külügyi bizottság felügyelete alatt.

Különbizottságok

A Parlament konkrét témák megvizsgálására különbizottságokat hozhat létre. A csütörtökön létrehozott különbizottságok egy évig működnek, megbízatásuk meghosszab- bítható. Mindhárom új különbizottságnak 33 tagja lesz.

A rák legyőzésével foglalkozó különbizottság

Feladata többek között annak felmérése, hogy milyen jogszabályokat alkothat és egyéb intézkedéseket hozhat az unió a rák megelőzésére és legyőzésére, és hogyan segítheti a leghatékonyabban a rákellenes kutatást. A különbizottságot 651 szavazattal, 28 ellenszavazat és nyolc tartózkodás mellett állították fel.

Az uniós demokratikus folyamatokba való külső beavatkozással, köztük a félretájékoztatással foglalkozó különbizottság

Többek között a kulcsfontosságú választási szabályok megsértését vagy megkerülését feltáró vizsgálatok részletes elemzésével foglalkozik majd. Be kell azonosítania azokat a területeket, ahol jogszabályalkotással vagy egyéb módon kellene foglalkozni a közösségi médiával, közös uniós fellépést kell javasolnia a hibrid fenyegetések ellen, és fel kell lépnie az unión kívüli országokból rossz szándékkal érkező információs kampányokkal vagy stratégiai kommunikációval szemben. A különbizottságot 548 szavazattal, 83 ellenszavazat és 56 tartózkodás mellett állították fel.

A mesterséges intelligenciával foglalkozó különbizottság

A mesterséges intelligencia megjelenésének hatásait és kihívásait vizsgálja majd, emellett célkitűzésekkel és a célok eléréséhez szükséges lépésekkel menetrendet határoz meg az unió számára. A különbizottságot 574 szavazattal, 41 ellenszavazat és 72 tartózkodás mellett állították fel.

*

A Parlament eljárási szabályzata értelmében a különbizottságok megbízatása nem haladhatja meg a tizenkét hónapot, csak abban az esetben, ha a Parlament azt a megbízatás lejártakor meghosszabbítja (207. cikk). A vizsgálóbizottságok is egy évig működnek, megbízatásuk két alkalommal három-három hónappal hosszabbítható meg (208. cikk). Az albizottságok megbízatási határidő nélkül működhetnek (212. cikk). A különbizottságok, vizsgálóbizottságok és albizottságok nem fogadnak el jogszabályokat.

Albizottságokat a hozzájuk kapcsolódó szakbizottság létrehozásával egyidejűleg vagy egy már létező bizottság kérésére, annak munkájának támogatására lehet felállítani az Elnökök Értekezletének előzetes engedélyével. Az albizottságok megbízatása konkrétan meghatározott szakterületre szól.

A vizsgálóbizottság az uniós jog végrehajtása során elkövetett állítólagos jogsértésekkel vagy hivatali visszásságokkal foglalkozik.

(Forrás: az Európai Parlament Magyarországi Kapcsolattartó Irodája)

Covid–19: a vészhelyzeti intézkedések hatása az emberi jogokra

Csak arányosak és ideiglenesek lehetnek

A Covid–19 miatt hozott intézkedésekre szükség van, de az alapvető szabadságjogokra gyakorolt hatásuk miatt csak arányosak és ideiglenesek lehetnek – nyilatkozta Maria Arena**, az EP emberi jogi albizottságának az elnöke.**

Mózes Edith

Maria Arena

A koronavírus-járvány miatt komoly kihívást jelentett a tagállamoknak az uniós alapjogok biztosítása. Nem kis feladat megtalálni a határt aközött, hogy mindent megtesznek a szabadságunkért, ugyanakkor biztosítják az alapvető szabadságjogainkat is. Maria Arena, az EP emberi jogi albizottságának elnöke Facebook live interjúban beszélt a vészhelyzeti intézkedések emberi jogokra gyakorolt hatásáról.

Fontos, hogy az állampolgárok szabad mozgását is helyreállítsák

A válságban az EU fontos szerepet játszott abban, hogy az áruk és szolgáltatások, beleértve a gyógyszereket és felszereléseket, szabadon mozoghassanak a korlátozások ellenére is, így segítve azokat az országokat, ahol a leginkább szükség volt rájuk, emlékeztetett a képviselő. Most azonban „nagyon fontos, hogy az állampolgárok szabad mozgását is helyreállítsuk” – mondta Maria Arena, hiszen, ahogy ő fogalmazott, Európa enélkül nem igazi Európa.

Az EU koordinálja a tagállamokat a fegyverek által kiváltott határellenőrzés enyhítésében az emberek újbóli utazásának lehetővé tétele érdekében, ám a vírus elterjedésének megakadályozására irányuló intézkedések továbbra is fennállnak, és ezek közül néhány a magánélettel kapcsolatos aggályokat vet fel. Közülük a Covid–19 nyomkövető alkalmazások, amelyeket az EU elismert a határok megnyitásának egyik módjaként. „Fontos a technológiával való együttműködés, beleértve az emberek nyomon követését a fertőzés megelőzése érdekében, de tiszteletben kell tartanunk az alapelveket” – mondta Arena.

Tiszteletben kell tartani az alapvető értékeket

„A nyomkövető alkalmazásnak tiszteletben kell tartania az EU adatvédelmi jogszabályait” – mondta Maria Arena. A Parlament április 17-én elfogadott állásfoglalásában számos biztosítékot kért erre, és kiemelte, hogy bármilyen, a világjárvány ellen használt digitális technikának teljes mértékben összhangban kell lennie a szigorú európai adatvédelmi és a magánélet védelmére vonatkozó szabályokkal.

A megszerzett információk kezelésének meg kell felelnie a meglévő adatvédelmi jogszabályoknak, amelyek bizonyos szintű garanciát nyújtanak az emberi jogok védelmére – hangsúlyozta Maria Arena.

Európa olyan, mint egy csónak

Arra a kérdésre, hogy miként lehet megvédeni a magánélethez fűződő jogokat, ha az utazóknak például hőkapukon kell átmenniük, vagy orvosi igazolást kell felmutatniuk egy országba történő beutazáskor, a képviselő elmondta: „Egyetértek azzal, hogy normál helyzetben nem lenne helyes az ilyen mértékű ellenőrzés. De ez nem normális helyzet. Ha újból meg akarjuk nyitni a határokat, és nyomon akarjuk követni a járvány alakulását, akkor több információra van szükségünk”.

Arról a tendenciáról is beszélt, hogy világjárványok idején valóban romolhat az emberi jogok helyzete: „Most vissza kell térnünk a normál állapotokhoz, és ismét az emberi jogokat kell az egyeztetések középpontjába állítanunk”.

A képviselő a szolidaritás fontosságát is hangsúlyozta: „Európa olyan, mint egy csónak: egy csónak elejét nem lehet megmenteni a hátsó részének megmentése nélkül”.

(Forrás: az Európai Parlament honlapja)

Tizenkét év margójára

Az érettségi hangulatáról

Nagy-Bodó Szilárd

A líceumi évek alatt a diáknak megszámlálhatatlan alkalommal elmondják a tanárok, hogy „tanuljatok, hiszen mindjárt itt van az érettségi!”. A legtöbb diák erre magában legyint egyet, mondván, hogy addig még is sok víz lefolyik a Maroson. Inkább foglalkoznak a ballagással és az utolsó iskolai hónapok meghatározó eseményeivel. Végül eljön a ballagás és a bankett, ami lezárja az iskolai éveket. Egy részük pedig csak ekkor jön rá, hogy a líceumi évek nagy megmérettetése, az érettségi még hátravan, ekkor fognak neki tanulni, reggeltől estig a tankönyveket bújják. Azonban minden diák, azok is, akik valóban sokat, több hónapot készültek az érettségire, gyomorideggel mennek be a terembe, és várják a tételt.

Idén különösen stresszes volt az érettségi, hiszen be kellett tartani az előírásokat, és azok, akiknek magasabb volt a testhőmérséklete 37,3 Celsius-foknál, nem mehettek be vizsgázni. Ez minden diák számára egy plusz stresszfaktor volt. Ezenfelül a maszk sem segítette őket a koncentrálásban. Csak akkor nyugodtak meg némiképpen, amikor lejárt az összes írásbeli próba, ezután azonban még következett pár gyomorideggel teli nap, amikor várták az eredményeket, és reménykedtek, hogy sikerült olyan dolgozatot írniuk, ami elég a kívánt jegyhez.

Vadadi Tekla Anna

Összeállításunkban diákokkal az érettségi hangulatáról beszélgettünk az utolsó vizsga után.

Vadadi Tekla Anna: Jó volt újra találkozni az évfolyamtársakkal

Számomra az érettségi egy különösen érdekes megmérettetés volt, ebben nagymértékben közrejátszott a koronavírus-járvány miatt kialakult helyzet. Nem tudom összehasonlítani az előző évek érettségijével, mert szerencsére nekem ez volt az első alkalom, hogy érettségiztem – nagyon remélem, hogy egyben az utolsó is. Voltak előírások, amelyeket be kellett tartanunk. Be kellett tartanunk a távolságot, maszkot kellett hordanunk, illetve különböző helyeken mentünk be az iskolába. Ezeket leszámítva megvolt a normális vizsgahangulat. Ami nagyon jó érzés volt, hogy újra találkozhattunk az osztálytársainkkal és évfolyamtársainkkal. A próbák után pedig megbeszélhettük a dolgainkat, az érettségivel kapcsolatos gondolatokat. Továbbá meg kell említenem, hogy elég stresszelős típus vagyok, de próbáltam uralkodni magamon, próbáltam megfogalmazni magamnak, hogy tanultam. A teremben már valamelyest megváltozott a hangulatom, nagyon vártam, hogy megtudjam a tételt, úgy voltam vele, hogy lesz, ami lesz, de akkor is azon voltam, hogy a legjobbat hozzam ki magamból.

Összességében elmondhatom, hogy meg vagyok elégedve a teljesítményemmel. Az eredményt még nem tudom, de remélem, hogy jó lesz, és elérem a kitűzött célt.

Hodor Adrienn: Elmondani sem tudom, mennyire jó érzés, hogy lejárt

Meglátásom szerint az érettséginek megvolt a hagyományos hangulata, azt leszámítva, hogy maszkban kellett írnunk és volt egy csomó előírás. Engem például a maszk eléggé zavart, szerencsére volt egy annyi engedmény, hogy lehúzhattuk az orrunk alá. Valamint az is meg volt határozva, hogy hol kell bemennünk az iskolába, de szerintem ezektől eltekintve ugyanolyan körülmények voltak. A stressz sem maradt el, én első nap, a román érettségi napján voltam a legstresszesebb, utána egy kicsit alábbhagyott a gyomorideg. Az utolsó próba előtt is izgultam, de most már, a próbák után, felszabadultam. Így utólag arra a következtetésre jutottam, hogy nem voltak olyan nehezek a tételek, mint amire számítottam, éppen ezért elég jól sikerült. Azonban nem szeretném elkiabálni, hiszen csak akkor fogom megtudni, hogy valóban sikerült-e, amikor közzéteszik az eredményeket. De még így is, az eredmények hiányában, el kell mondanom, hogy nagyon jó érzés túllenni rajta, el sem tudom mondani, mekkora megkönnyebbülés számomra.

Megyénk a középmezőnyben

(Folytatás az 1. oldalról)

A megyék sorában az idén is Kolozs megye vezet, ahol a diákok 77,8 százaléka érettségizett sikeresen, ezt Szeben (71,8), Jászvásár (71,4), Brassó (71) megyék és Bukarest követi.

Megyénk a középmezőnyben található, a vizsgázók felénél kevesebb diák Ilfov (32,2 %), Giurgiu (42,4), Mehedinţi (47,8) és Gorj (49,7) megyében ért el hatos általánost.

Mint ismeretes, az érettségizőnek minden tantárgyból legalább ötösre kell vizsgáznia, a jegyek átlaga pedig legkevesebb hatos kell legyen. A megyénkben sikeresen vizsgázók közül 2.169-en az idén végezték a 12. osztályt, 222-en a korábbi években. Az érettségin 186 hiányzót jegyeztek, és négyet csalási kísérlet vagy csalás miatt kizártak a vizsgáról.

Megyénkben négy diák érettségizett minden tantárgyból tízesre, románból 41-en kapták meg a legnagyobb jegyet, anyanyelvből 37-en, a szaknak megfelelő kötelező tantárgyból 126-an, a választott tantárgyból 131-en.

Az eredményeket kisebb mértékben befolyásolhatják az óvások. Aki elégedetlen valamelyik jegyével, elektronikus formában vagy személyesen adhatta be kérését az újrajavításra június 30-án 16–20 óra között, valamint július 1-jén 8–12 óra között. A végeredményt július 5-én, vasárnap teszik közzé.

Lukács Henrietta: Nem izgultam a vizsgák miatt

Az elején meglepődtem magamon, hiszen egyáltalán nem izgultam a vizsgák miatt, sőt annyira nyugodt voltam, hogy úgy éreztem, kellene egy kis izgalom, hogy tudjak teljesíteni. Nagyon furcsa volt több mint három hónapi kiesés után visszatérni az iskolai környezetbe, és újra beülni a padba, hiszen elszoktunk már az iskolától. De számomra jó élmény volt, jó érzés volt utoljára diákként visszatérni abba a tanintézménybe, amelynek négy éven keresztül tanulója voltam. Hozzáteszem, hogy különös volt a sok előírás, bár ezek nem voltak annyira kemények, mint amivel az elején ijesztgettek minket. Ezekkel kapcsolatban véleményem szerint a távolságtartás sem volt komolyabban véve, mint az előző években. A maszk valamilyen szinten zavaró volt, mert akadályozott a megfelelő légzésben, illetve az állunkat is zavarta, hogyha lehúztuk, viszont ez sem volt annyira túlszabályozva, hogy ne lehessen túlélni. Én úgy érzem, hogy az egész egy szempillantás alatt lejárt, és nem volt annyira nehéz, mint amire én is és sokan mások számítottak. Ezek fényében elmondhatom, hogy szerintem jól sikerült, bizakodva várom az eredményeket, és remélem, hogy meglesz a befektetett munkának az eredménye, mert úgy érzem, hogy sokat készültem erre a megmérettetésre. Mindenképpen szeretnék 8,50-es érettségi átlag felett teljesíteni, de nem szeretném elszólni magam.

A kölcsön

Hétköznapi történet

– Nagy Székely Ildikó –

Kincső számára a nyár sokáig egyet jelentett az utazással. Ez volt a házassága legnagyobb hozadéka, a férje ugyanis – sikeres üzletemberként – július elejétől augusztus végéig körbehordozta Európa legszebb tengerpartjain, és néha pár napra más kontinensek csábításának is engedett. Afrikai, ázsiai, amerikai fotók sorakoztak a görög-, olasz-, franciaországiak mellett a harmincas évei közepén járó nő mobiltelefonjában, és ő, mint valami különleges tervezésű szivacs, minden elvárást felülmúlva szippantotta magába a látni-, hallani-, érintenivalókat.

– Nem kellett ahhoz pszichológus, hogy idővel megértsem, az átkirándult évek alatt folyamatosan kárpótolni szerettem volna magam – kezdte történetét rég nem látott ismerősöm a főtéri kávézó teraszán. – Nem a gyermekkorom miatt kívántam megvigasztalódni – bár az is eléggé félresikeredett, a szüleim ugyanis minden nagy- vakációban „lepasszoltak” a jóindulatú, de rendkívül szigorú vidéki nagyszüleimhez, ahol a szomszéd lányokkal való délutáni játszást is kerti munkával kellett kiérdemelni –, inkább a felnőtté válásom idejéről szerettem volna megfeledkezni az újabb meg újabb élmények habzsolásával. De persze akkoriban, a távoli tájak bűvöletében feloldódva, a lelki háttér egyáltalán nem foglalkoztatott. Kellemes és hálás útitárs voltam, és elhitettem magammal, hogy ez elég egy igazi párkapcsolathoz. A férjem nemcsak a nyaralásokon, hanem egész évben a tenyerén hordott, mellette dolgoznom sem kellett, egész nap olvashattam, rajzolgathattam, ha úgy tartotta kedvem. A felnőtteknek szóló kifestősökre is rákaptam, azok különösen megnyugtattak, talán mert kislányként is a színezés volt a kedvenc szórakozásom. Mindezért cserébe egyetlen kívánságot kellett volna teljesítenem: a férjem már a házasságunk legelején szeretett volna gyereket, de én első perctől húzódoztam. Talán ebbe unt bele, amikor hat év múlva úgy döntött, másfelé veszi az irányt. A jelenlegi párjával már van is egy kétéves kislányuk, és tervezik a következőt.

– Mesélsz kicsit arról a bizonyos felnőtté válásról? – kanyarodtam vissza a gondolathoz, amit beszélgetőtársam mintha el szeretett volna rejteni a szaporán pattogó szavak között.

– Tizenkilenc éves voltam, fülig szerelmes, amikor az akkori párom megkapta a katonai behívót – vette fel lassan a szándékosan elejtett időfonalat. – Gyenge fizikumú, beteges fiatalember volt – talán éppen a sebezhetőségéért, védtelenségéért kötődtem annyira hozzá –, és biztos voltam benne, hogy „padlóra tenné” a 12 hónapos bakaság. Ezzel ő is tisztában volt, és kért, hogy segítsek, ha tudok. A szüleimre nem számíthattam, viszont volt egy barátnőm, aki még középiskolásként összeköltözött egy jómódú és széles ismeretségi körrel rendelkező férfival. Gyakran hívtak magukkal bulizni, így nem volt nehéz megtalálnom a megfelelő pillanatot, hogy tanácsot kérjek. A barátnőm „pasija” – az ő nagyvonalú, az élet kihívásait egyetlen kézmozdulattal leküzdeni látszó stílusában – gondolkozás nélkül kijelentette, hogy nem reménytelen a helyzet, csak szükség van némi – az én anyagi kereteimet messze meghaladó – pénzre. Ezután hozzátette, hogy ebben is tud segíteni, egy közeli barátja szívesen ad hosszú távú kölcsönt. Repestem az örömtől, az ijesztő kulcsszavak – a „kölcsön”, a „kamat” és a „határidő” – el sem jutottak a tudatomig. Azelőtt sohasem tartoztam senkinek, és miután az ilyen jellegű csapdahelyzetek veszélyeiről senkitől nem kértem felvilágosítást, vakon beleugrottam az „üzletbe”. A páromnak sem mondtam el, hogyan sikerült elhalasztatnom a berukkolását, ő pedig nem is firtatta, úszott a boldogságban, és még odaadóbban szeretett. Amikor azonban eljött az adósság törlesztésének ideje, nagyon megijedtem. Szinte az eredeti összeg kétszeresét kellett volna visszaadnom, és én az akkori kiszolgálói fizetésemből még annyit sem tudtam megtakarítani a rendelkezésemre álló pár hónap alatt, amennyit kölcsönkértem. A barátnőm időközben szakított az élettársával, és bár azt reméltem, hogy a fickó így is megértő lesz velem, hamar kiderült, hogy félreismertem. Lassan elkezdődtek a fenyegetések, és vele együtt az álmatlan éjszakák. A páromat meg akartam kímélni ettől az egésztől, másnak sem beszéltem a helyzetemről. Egészen magamra maradtam a nyomasztó gondolatokkal, néha úgy éreztem, beleroppanok. Végül a hitelező talált egy „nagylelkű” megoldást, mégpedig azt, hogy dolgozzam le az adósságot. A barátnőm volt fiúja – az úgynevezett közvetítő – úgy adta ezt elő nekem, mintha megnyertem volna a lottón a főnyereményt.

– Milyen munkáról volt szó? – kockáztattam meg a kérdést a vastagon körénk telepedő némaságban.

– Az illetőnek volt egy éjszakai szórakozóhelye egy másik megyében, oda kellettek új táncosnők. Nem volt más lehetőség, elfogadtam az ajánlatot. Fél évet húztam ott le, erről többet nem szeretnék mondani. A barátomnak azt mondtam, hogy Németországba mentem kisgyermekre vigyázni. Persze végül kiderült a hazugság, és ő többet hallani sem akart rólam. A helyzet iróniája, hogy közben eltörölték a kötelező katonai szolgálatot. A későbbiekben egy ruhásboltban találtam munkát, ott ismertem meg a férjemet is. Az együtt töltött évek alatt aztán – mint már tudod – „nagyvilági” nő lettem, olyan, aki a társa mosolyánál többre értékeli a kagylókkal teleszórt tengerpart látványát. Úgy zártam én is magamba az elmúlt éveket, mint azok a kagylók a homokszemeket. Talán ezért éreztem magam annyira otthon a világ bármelyik tengerpartján. Három éve láttam utoljára a végtelen hullámokat. Azóta önmagamban keresem, és úgy érzem, kezdem is megtalálni a biztonságos partokat.

PÉNZ * PIAC * PROFIT

Szerkeszti: Benedek István

Megugrott az államháztartás hiánya

Az államháztartás hiánya a bruttó hazai termékhez (GDP) mérten 3,6 százalékra nőtt az első öt hónapban – közölte pénteken a pénzügyminisztérium.

Abszolút értékben a deficit értéke elérte a 38,84 milliárd lejt (8 milliárd euró) úgy, hogy az első négy hónap után még 26,82 milliárd lej volt a hiány. Az első öthavi deficit csaknem felét a korornavírus-járvány elleni védekezés költségei, valamint a gazdaság fellendítése érdekében hozott beruházási költségek, adóelengedések, adókedvezmények tették ki. A hiányhoz az is hozzájárult, hogy a tervezetthez képest elmaradtak a bevételek a március-május közötti időszakban, miután a kormány halasztott bizonyos adókifizetési kötelezettségeket a koronavírus-járvány okozta gazdasági leállás miatt. A társasági adóból származó bevételek 12,5 százalékkal estek vissza, a héából származó bevételek csaknem 19 százalékkal csökkentek a tavalyi év azonos időszakához mérten.

Az első öt hónapban a konszolidált államháztartás bevételei elérték a 119,59 milliárd lejt, ami 3,4 százalékos csökkenést jelent a tavalyi azonos időszakhoz mérten. A pénzügyminisztérium közlése szerint csak májusban 12 százalékkal estek vissza a bevételek éves összevetésben, mivel az áprilisi hónap a járvány miatt elrendelt gazdasági leállás miatt nagyon rossz volt, és ennek hatása a májusi bevételekben tükröződött.

Az államháztartás kiadásai ugyanakkor 14,4 százalékkal, 158,43 milliárd lejre nőttek.

A kormány az idén 6,7 százalékos államháztartási hiányra számít, de nemzetközi pénzintézetek és román gazdasági elemzők valószínűbbnek tartanak egy 8-10 százalékos deficitet. *(MTI)*

Besúgással vádolják a jegybank elnökét

A kommunista titkosszolgálatnak, a Securitatának az irattárát vizsgáló bizottság azzal vádolta meg Mugur Isărescut, a Román Nemzeti Bank (BNR) harminc éve funkcióban levő elnökét, hogy 1989 előtt együttműködött a kommunista titkosszolgálattal és jelentéseket írt külföldi diplomatákról.

Az átvilágító bizottság már június első felében meghozta az erről szóló döntését. Megállapította, hogy Isărescu együttműködött a Securitatéval, egyben arra kérte a bukaresti ítélőtáblát, állapítsa meg ezt a tényt, ugyanis a román törvények szerint ez az átvilágítási eljárás. A bíróságon a per még nem kezdődött el.

Az ítélőtábla csütörtökön hozta nyilvánosságra a vádiratot. E szerint az átvilágító bizottság megállapította a rendelkezésére álló anyagokból, hogy Isărescu Manole fedőnév alatt jelentéseket írt a Securitatának 1979 és 1989 között. Úgynevezett hálózatot támogató személyként használták, majd 1986-ban már a Román Kommunista Párt is beleegyezett a beszervezésébe.

Az átvilágító bizottság két, kézzel írt jelentésre hivatkozott, az egyik 1985-ből, a másik 1987-ből származik. Ezekben a nemzeti bank későbbi vezetője többek között diplomatákról is jelentett, akik elégedetlenek voltak a nyolcvanas években tapasztalható fűtési gondok miatt, hiszen Romániában akkor meglehetősen nagy szegénység volt, hiány volt alapvető szükségleti cikkekből és a közműszolgáltatások is akadoztak. Isărescu egy másik jelentésben azt írta valakiről, hogy elégedetlen volt a társadalmi helyzettel, a tömegközlekedéssel, a fűtés- és élelmiszer-ellátással, a televízióban sugárzott adásokkal. Az átvilágító bizottság szerint ezek a jelentések kimerítik a besúgást, hiszen az érintettek a román hatóságok látókörébe kerülhettek.

Isărescu múltjáról már három évvel ezelőtt is cikkezett a média, akkor a Pressone.ro oknyomozó hírportál azt írta, hogy a BNR elnöke állítólag a román külföldi hírszerzés beszervezett embere volt a rendszerváltozás előtt és után is. Isărescu ezzel kapcsolatban nem nyilatkozott. Isărescu a román világgazdasági intézetben dolgozott kutatóként, ebből a pozíciójából eredően került kapcsolatba külföldi diplomatákkal.

1990-ben lett a jegybank elnöke, s ezt a tisztséget egyévi megszakítással – 1999 decemberétől 2000 decemberéig miniszterelnök volt – azóta is betölti. Tavaly Traian Băsescu jelenlegi európai parlamenti képviselőről és volt államelnökről derült ki, hogy Petrov név alatt jelentett a Securitatának. Băsescu 2004 és 2014 között volt Románia elnöke. Őt többször is átvilágították, hiszen számos választott tisztséget betöltött a helyi és a központi közigazgatásban, törvényhozó is volt, de akkor az átvilágító bizottság nem talált róla elmarasztaló iratokat.

A média emlékeztetett, hogy a Securitate utóda, a Román Hírszerző Szolgálat mai napig sem adott át minden aktát az átvilágító bizottságnak, így ennek munkája meglehetősen szelektív a hiányzó vagy hiányos akták miatt. Ez hiteleteníti a grémium munkáját, amelyet az elmúlt harminc évben inkább politikai leszámolásra használtak, mint valódi átvilágításra, múltfeltárásra – vélik román elemzők. *(MTI)*

Három jelölt indul az eurócsoport elnöki tisztségéért

Három euróövezeti tagország, Spanyolország, Írország és Luxemburg szakminisztere nyújtotta be pályázatát az uniós fizetőeszközt használó országokat tömörítő eurócsoport elnöki posztjára. Az eurócsoport következő, július 9-i ülésén választja meg az új elnökét – közölte az Európai Unió Tanácsa pénteken.

A jelöltek között van Nadia Calvino spanyol miniszterelnök-helyettes, a gazdasági és digitális átalakulásért felelős miniszter, Paschal Donohoe, Írország pénzügyekért, közkiadásokért és reformokért felelős minisztere, valamint Pierre Gramegna luxemburgi pénzügyminiszter.

Az elnököt az eurócsoport minisztereinek egyszerű többségével, azaz legalább 10 szavazattal választják meg. Ha az első szavazási forduló végén egyetlen jelölt sem kap a lehetséges 19 szavazatból legalább 10-et, az egyes jelölteket külön-külön értesítik a kapott szavazatok számáról. A jelölteknek ezután lehetősége van visszavonni vagy megerősíteni jelölésüket. A szavazás mindaddig folytatódik, amíg az egyik jelölt nem kap egyszerű többséget. Az új elnök a csoport jelenlegi vezetője, Mário Centeno július 13-án lejáró megbízatását követően lép hivatalba. Mandátuma 2,5 éves időtartamra szól. Az eurócsoport első ülését 1998. június 4-én tartotta Luxemburgban. Az eurócsoport első elnöke Jean-Claude Juncker korábbi luxemburgi miniszterelnök, az Európai Bizottság előző elnöke volt. Junckert Jeroen Dijsselbloem korábbi holland szociáldemokrata elnök, majd Mário Centeno korábbi portugál pénzügyminiszter váltotta. *(MTI)*

Szakmai rendezvényen képviseltette magát az RMGE Maros

Június 25-én a Călăraşi megyei, funduleai Mezőgazdasági Kutató- és Fejlesztő Intézetben búza- és árpanapot tartottak. A szakmai rendezvényen többek között jelen voltak az Agrártudományi Akadémia képviselői, a Mezőgazdasági és Vidékfejlesztési Minisztérium államtitkára, Emil Dumitru, valamint a Romániai Magyar Gazdák Maros Szervezet részéről Fazakas Miklós elnök, Fülöp Zoltán gazdálkodó, Sánta Albert mérnök és Sikó László falugazdász.

A szakmai találkozó egyik fő témáját a mezőgazdaság terén végzett kutatások adták, pontosabban, hogy milyen kutatási módszerek vannak a növénynemesítés terén, valamint az új fajták létrehozásában. Az olyan technológiai lehetőségek kiaknázásáról is szó esett, amelyekkel növelhetnék a termelékenységet, de beszéltek a román mezőgazdasági kutatások népszerűsítéséről is. *Emil Dumitru* elmondta, bármennyire is jók a hazai fajták, megfelelő marketingre is szükség lenne. A vidékfejlesztési minisztérium államtitkárának sajátos a meglátása arról, hogy miként lehetne felépíteni, illetve újjáépíteni a romániai kutatást. „Az államháztartásból kiutalt összegek mellett, úgy gondolom, felnőttünk egy olyan szinthez, ahol már a közszféra és a magánszféra között létrejöhet az a kapcsolat, amelynek gyümölcseként a fejlesztő, kutató és hozzáértő gazda magasabb szintre tudja emelni alkotásait, kutatásait, de ezek mellett stratégiára is szükség van” – fogalmazott az államtitkár.

Az RMGE Maros Szervezet a LAPAR (Romániai Mezőgazdasági Egyesületek és Termelők Országos Szövetsége) tagjaként vett részt a búza- és árpanapon. *Fazakas Miklós*, a szervezet elnöke elmondta: „Fontos számunkra, hogy minden ilyen jellegű szakmai rendezvényen részt vegyünk, szívesen ellátogatunk a különféle mezőgazdasági programokra. Ezeken az eseményeken jellemzően minden számunkra fontos információt megtalálunk. Lehetőség van szemügyre venni az újdonságokat, és feltehetjük kérdéseinket. Itt most a búzát és az őszi árpát mutatták be. Törekednünk kell a Mezőgazdasági Kutató- és Fejlesztő Intézettel való szorosabb együttműködésre, hogy a gazdák olcsóbban hozzájuthassanak a minősített vetőmagokhoz, erre pedig a nemrég az egyesületünk által bejegyzett Marosi Gazda Kft.-n keresztül lesz lehetőség. A Szülőföldön okosan program keretében megpróbáljuk úgy kiépíteni a tevékenységünket, hogy a szaktanácsadástól a beszerzésig és akár az értékesítésig segíteni tudjuk a gazdákat.”

Bármennyire jók a hazai gabonafajták, a megfelelő marketingre is szükség lenne

A vidékfejlesztési minisztérium államtitkára elmondta: „Azt tapasztaltam, hogy 2007-ben még 90%-ban hazai fajtáink voltak, majd amikor teljes jogú EU-s tagállam lettünk, ez jelentősen lecsökkent. Most a fajtáink csupán 50%-a hazai. Ez a mutató nagyon sokat elárul a hazai piacról. Úgy gondolom, hogy a versenyképes kutatás lenne a megoldás, hiszen a környező országokban sok jó példa van erre, kiváló kutatási eredményeket érnek el az olyan kisebb országok is, mint Szerbia, sikerült termékeikkel visszajutni a helyi piacokra, és versenyképesek maradtak. Úgy vélem, nem kellene félnünk a kutatásban a magán-, valamint a közszféra közötti partnerségektől. A nagyobb farmok a marketinget is sikeresen használják.”

Emil Dumitru elmondta, a kutatási költségvetésből több mint kétmillió euró jut a funduleai kutatóintézetnek. „Ha olyan technológiákat és fajtákat akarunk eljuttatni a gazdákhoz, amelyek a versenyképességet növelik, akkor újra kell gondoljuk a mezőgazdaság finanszírozásának jövőjét, amely egyértelműen az uniós közös agrárpolitikához kapcsolódik” – fogalmazott a tisztségviselő.

Országos stratégiai tervre van szükség

Emil Dumitru kiemelte, nem elég csak megtermelni a búzát és a kukoricát, hanem fel is kellene dolgozni, vagy legalább az állattartásban felhasználni, ezzel növelhető lenne az állattartás versenyképessége is. Ezt a folyamatot természetesen EU-s alapokból tudják kieszközölni. Szükség van arra, hogy közösen új stratégiát hozzanak létre, amelyben az állattartás EU-s támogatása hangsúlyosabb szerepet kap, valamint ösztönözniük kell a szövetkezetek létrehozását megkülönböztetett támogatási fajták által.

A búza- és árpanap a LAPAR és a funduleai Mezőgazdasági Kutató- és Fejlesztő Intézet közös szervezésében valósult meg. A Romániai Mezőgazdasági Egyesületek és Termelők Országos Szövetsége által kezdeményezett szakmai napon hét búzafajtát, háromféle tritikálét, valamint hat őszi árpa fajtát ismerhettek meg a jelenlévők. A bemutatott gabonafélék Erdélyben is népszerűek, a gazdák elégedettek a termésho-zammal. *(közlemény)*

Vitorlással át a Földközi-tengeren

Első szakasz

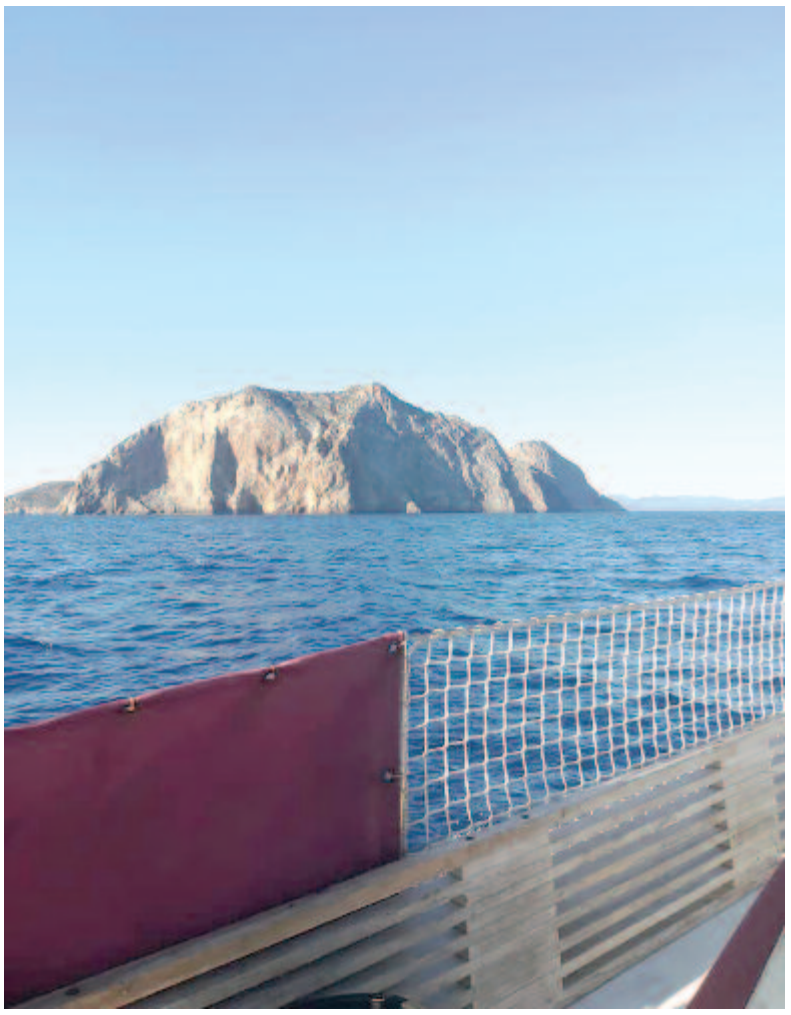

Kaáli Nagy Botond

Az indulás végül mégsem úgy alakult, mint ahogy terveztük. Első alkalommal nem engedtek felszállni a Spanyolországba tartó gépre, így visszatértünk Vásárhelyre, de nem adtuk fel. Kiderült, hogy a spanyolok június 21-től feloldják az összes, vírus miatt bevezetett korlátozást, és találtunk is egy pesti járatot, amely épp aznap indult Palma de Mallorcára. Megbeszéltük Kobrával a teendőket, így ő elindult Ibizáról, mi pedig Marosvásárhelyről, és végül június 21-én késő délután találkoztunk. Épp egy mallorcai indiai étteremből tartottunk egy nyilvános strand felé, amikor megláttuk a Hargitát lehorgonyozva az öbölben, pár száz méternyire az említett strandtól. Rövidnadrágot és úszócipőt kaptunk magunkra, majd a méternyi magas strandmólóról bepakoltuk a cuccainkat és magunkat a motorcsónakba, amellyel Kobra indult a hajóról. Nem gyenge ellenhullámzásban tettük meg az utat, de végül mi is és elektronikai felszerelésünk is (laptop, fényképezőgépek, kamerák) sértetlenül átvészeltük a dingizést.

Az első söröket és a konyakot immár a Hargita fedélzetén bontottuk ki, az est többi része jóval éjfél utánig tartó beszélgetésbe torkollott, ami után úgy aludtunk, mint a bunda a mallorcai öbölben kellemesen ringatózó hajón.

Reggel korán volt az ébredés. Tibi és Huba a motorcsónakkal nagybevásárlásra indult, Kobra és jómagam egy helyi marinában kötöttünk ki üzemanyag-vásárlás végett. Mikor minden készen állt, és bepakoltuk a Hubáék által a többhetes útra vásárolt cuccokat, kiszámoltuk a hozzávetőleges időtartamot, az út hosszúságát és hasonlókat, horgonyt bontottunk, és a Hargita ismét kihajózott. Nem először, hiszen a Harmony 47 márkájú és típusú túravitorlás immár kétszer szelte át az Atlanti-óceánt, a rajta lobogó székely zászlót rongyosra tépdeste a szél. Hosszú útjának utolsó szakaszához ért, ezen szakasz megtételében segédkezünk mi, marosvásárhelyi legénység. Kimotoroztunk az öbölből, majd ahogy feltámadt a szél, felhúztuk a vitorlákat. Egyre erősödő oldalszélben hagytuk el az öblöt, megfeszült az orr- és a fővitorla, végül 13,8 csomós erősségű szélben, szép oldaldőlésben, 6,5 csomós sebességgel szelte a körülbelül másfél méteres hullámokat a Hargita. A háromóránkénti váltásokban éppen én kerültem sorra az őrségben – nagy élmény volt a 95 fokos iránytartás mellett az oldalról csapó, de épp meg nem törő hullámoknak kormányozni, majd azok hátán lecsusszantani a 14,5 méteres hajót. Az egyre erősödő szélben végül csökkentettük a vitorlafelületet, így immár kellemesebb, 5,5 csomó körüli sebességgel haladtunk tovább a Palma de Mallorca-i öbölben. Délnek tartottunk, majd a sarki sziklán fekvő világítótoronytól délkeletnek, utána keletnek vettük az irányt, Szardínia legdélebbi pontját célozva meg. Estére járt, amikor hazai szalonnából, vöröshagymából és spanyol bab- és húsgombóckonzervből, illetve különböző zöldségekből összeütöttünk egy fantasztikus vacsorát, majd az elillanó szél miatt még felhúzott vitorláknál újra beindítottuk a motort.

A következő váltásomra hajnali 3 órától került sor, így este 10 körül takarodót fújtam. A tenger igencsak hullámzott, nehezen aludtam el, és hajnali 2 körül furcsa, erős hangra ébredtem, mintha valami tengeri óriás húzná éppen rozsdás ráspolyát a Hargita oldalán. – Zátonyra futottunk! – villant be a félkómás fejembe, és úgy felültem, hogy instant lefejeltem a fölöttem lévő ágyat. Kitámolyogtam a szalonba, majd megnyugodtam – szó sincsen zátonyról, csupán Kobra húzta le a fönnmaradt vitorlákat. Szélcsendbe kerültünk, de legalább a beígért ellenszél nem érkezett meg, így hajnali 3-kor motorozva, kényelmesen, az automata pilótát bekapcsolva állhattam őrségbe. Mivel az autopilot miatt kormányozni nem kellett, csak annyi dolgom volt, hogy figyeljem a műszereket, leginkább az AIS-t, azaz a pozíciólokátort és 10 percenként a környezetet, hogy nehogy hajóval ütközzünk. Végül egész éjjel nem láttam egyet sem, és különleges, szinte leírhatatlan érzés kerített a hatalmába: a végtelen nyugalom, a teljesség, a harmónia, a természettel együtt élés, ugyanakkor a teljes elszigeteltség, kiszolgáltatottság és jelentéktelenség különös elegye, amint éjjel, vaksötétben, később leszálló hajnali ködben feküdtem a cockpit melletti padon, és tízpercenként fölmásztam a láthatatlan, de erős hullámokon ide-oda billenő hajó különböző részeire körbekémlelni a láthatárt. Csak a hullámok fehér pereme villant egyet-egyet a sötétben, de csakhamar kék derengésbe váltott az ég alja, majd narancssárga és rózsaszín fények festették színesre a horizontot, és ameddig lerohantam a fényképezőgépemért, előbukkant a tengerből a nap. Egyenes irányban hajóztunk bele a napfelkeltébe, az éjjel minket körülvevő végtelen feketeség csodálatos színorgiába váltott, a kelő nap vakító fényét, a kék és narancs égboltot a sötét-, majd égszínkék tenger és a Hargita fehér és vörös színei tették teljes, felejthetetlen egésszé. Egy gigányit biztosan elfényképeztem a gép memóriájából, de megérte!

Lassan a srácok is felébredtek, a helyemet átvette Huba az őrségben, így lefeküdtem, és délig aludtam. Aznap, azaz június 23-án, szélcsend miatt motorozva haladtunk tovább, kelet felé, Mallorca és Szardínia között, a Földközi-tenger közepén. Délután lehúztuk a hajót árnyékoló ponyvákat, és egy közel merészkedő, kíváncsi és hatalmas tengeri teknős, azaz Caretta caretta szemrevételezése után csobbantunk egyet a mélykék, szelíden hullámzó, kellemesen frissítő vízben. Persze a mélységmérőn megnéztük, hogy épp hol járunk, hogy egy esetleges, igazi, víkendes állati miatt ne törjön be a fejünk, de ez a veszély nemigen fenyegetett: lábunk alatt mintegy 2800 méternyire húzódott a tenger feneke.

Közönségszolgálat

Szerkeszti: Szer Pálosy Piroska

Álláskeresési járadék idén végzetteknek

A tanintézmények 16 év fölötti idei évi végzősei hat hónapig 250 lejes járadékra jogosultak havonta. Ennek feltétele, hogy a tanév lezárását követő hatvan napon belül jelentkezzenek a megyei munkaerő-foglalkoztatási ügynökségeknél annak érdekében, hogy bekerüljenek az álláskeresők országos adatbázisába, ami a munkanélküli-segély igényléséhez elengedhetetlen.

Az álláskeresők nyilvántartásba vétele a 2002. évi 76-os számú törvény értelmében egy megelőző és kötelező szakasza a munkanélküli-segély folyósításának és a munkaerő-foglalkoztatás ösztönzésének.

A középiskolák, szakiskolák, speciális oktatásban részesülők, egyetemek, főiskolák végzősei a felvilágosítás és személyes tanácsadás mellett állásközvetítésben, ingyenes szakmai továbbképzésekben és havi anyagi juttatásban részesülhetnek.

A középiskolát végzett fiatalok abban az esetben is regisztrálhatnak, ha az érettségi vizsgájuk sikertelen, a hatvan napot az utolsó oktatási naptól számítják. Amennyiben valamelyik tantárgyból tanév végén nincs lezárva a végzős, a sikeres pótvizsgát követő hatvan napon belül regisztrálhatnak a munkaerő-foglalkoztatási ügynökségnél. A sikeres pótvizsga dátuma a tanintézmény által kibocsátott igazoláson kell szerepeljen.

A felsőfokú tanulmányukat végzettek számára a nyilvántartásba vétel hatvan napja az utolsó tanulmányi év befejezésétől vagy a sikeres licencvizsga dátumától számít (feltétel, hogy a tanulmányok befejezésétől számított 12 hónapon belül sikeresen levizsgázzon).

A megyei munkaerő-foglalkoztatási ügynökségek nyilvántartásba vételéhez álláskeresőként az alábbi okiratok szükségesek:

– Személyazonossági igazolvány;

– Oklevél, illetve igazolás a tanulmányok befejezéséről, amit az illető tanintézmény titkárságán bocsátanak ki;

– Az egészségi állapotra vonatkozó, saját felelősségre tett nyilatkozat, kiemelve azt is, ha valamilyen egészségügyi gond miatt bizonyos tevékenység nem végezhető, az igazoló dokumentumot csatolni kell.

Mindazok, akik állami vagy magántanintézmény diákjaiként általános, szakiskolai, speciális, líceumi, posztliceális vagy felsőfokú engedélyezett vagy akkreditált tanintézményben végezték tanulmányaikat, jogosultak a járadékra.

Az elhelyezkedés ösztönzésére 1.500 lej

Azok a végzősök, akik hatvan napon belül nem helyezkednek el a végzettségüknek megfelelő szakmában, és szerepelnek az ügynökség nyilvántartásában, igényelhetik a munkanélküli-segély folyósítását, ha nem folytatják a tanulmányaikat és nincs jövedelmük. A munkanélküli-segély 250 lej, és a tanintézmény elvégzését követő hatvan nap letelte után hat hónapig folyósítják.

Bármilyen tanintézmény végzettje, ha legkevesebb 16 éves és a tanulmányai befejezésétől számított 60 napon belül nyilvántartásba veszik a munkaerő-foglalkoztatási ügynökségnél, majd teljes munkaidővel munkaviszonyba kerül 12 hónapnál hosszabb időszakra, 1.500 lejes járadékra jogosult, amelyet két részletben fizetnek ki: felét az alkalmazást követően, a másik felét a 12 hónap letelte után.

Amennyiben a végzettek a tanulmányaik befejezését követő 60 napon belül nem jelentkeznek az ügynökségnél nyilvántartásba vétel céljából, álláskeresésre és az ügynökség szolgáltatásaira jogosultak, azonban elvesztik a munkanélküli-segélyhez való jogukat.

Bővebb felvilágosításért a Maros Megyei Munkaerő-foglalkoztatási Ügynökség (AJOFM) marosvásárhelyi kirendeltségén, a Iuliu Maniu utca 2. szám alatt lehet érdeklődni vagy a 0265/269-247-es telefonszámon, illetve a lakhely szerinti munkaerő-foglalkoztatási ügynökségeknél. *(pálosy)*

Ügyfélfogadás a Maros Megyei Klinikai Kórház szakrendelőiben

Időpontkérés telefonon

Június 23-ától a Maros Megyei Klinikai Kórház újra megkezdte teljes körű tevékenységét a részlegein, minden közegészségügyi előírást tiszteletben tartva. Időpontot előjegyeztetni online, a Maros Megyei Klinikai Kórház weboldalán vagy munkanapokon a lenti telefonszámokon lehet 8–16.00 óra közt – tájékoztatott az intézmény közönségkapcsolati osztálya.

> II-es Számú Járóbeteg-rendelő: 0365-882-552, 0365-882-553, 0365-882-556;

> Szemészeti klinika: 0771-764-248, 0757-114-360;

> Sebészeti klinika: 0770-780-489;

> Mammográfia és echográfia: 0365-228-573;

> A Gheorghe Marinescu u. 1. szám alatti szekciók telefonközpontja (belgyógyászati klinika, kardiológiai osztály, gasztroenterológiai klinika, sebészeti klinika, intenzív terápia – ATI –, nefrológia, plasztikai, újjáépítő és mikrosebészet, urológiai klinika, tüdőgyógyászati klinika): 0365-882-588, 0365-882-589, 0365-882-590, 0265-213-790;

> Ortopédia és traumatológia: 0265-213-720;

> Telefonközpont: szemészeti klinika, szülészeti és nőgyógyászati klinika: 0265-262-288, 0265-262-239, 0365-882-542;

> Bőrgyógyászati klinika: 0365-882-534;

> Onkológiai klinikai: 0365-882-649;

> I-es fertőzőklinika.: 0365-882-612;

> II-es fertőzőklinika: 0365-882-605;

> Gyermek-neuropszichiátria: 0365-882-662;

> I-es pszichiátria: 0265-217-274;

> II-es pszichiátria: 0365-882-646;

> Endokrinológia: 0365-882-641;

> Gyermekgyógyászati klinika: 0365-882-642;

A FlixBus járatai külföldre

Erdélyből Budapestre és Bécsbe

Több mint 15 városból indulnak ismét zöld buszok Budapestre és Bécsbe. Kolozsvár, Marosvásárhely, Székelyudvarhely, Csíkszereda, Arad, Temesvár és Nagyvárad is újra a FlixBus hálózatában van.

Június 25-től ismét útra kelnek a FlixBus járatai Erdélyből. A mobilitási szolgáltató új higiéniai irányelvekkel indítja újra a járatokat. Románia nyugati részének több mint 15 városából lehet zöld távolsági busszal utazni Budapestre, illetve Bécsbe. Kolozsvár, Marosvásárhely, Nagyvárad, Csíkszereda és Székelyudvarhely is azok között a települések között van, ahova visszatért a FlixBus, heti öt közvetlen éjszakai busszal a magyar és az osztrák fővárosba – tájékoztatott *Miklósy Boglárka* sajtószóvivő. A FlixBus a növekvő utasigényekkel párhuzamosan szeretné tovább bővíteni a régióból elérhető összeköttetések számát a következő hetekben. Júliustól Románia városaiból már közel 50 európai célállomásra biztosít utazási lehetőséget a vállalat. „Csapatunk az elmúlt időszakot többek közt arra használta, hogy új higiéniai irányelveket alakítson ki, amik lehetővé teszik az utazók számára, hogy biztonságosan közlekedjenek távolsági busszal a jelenlegi helyzetben is” – mondta Arany László regionális ügyvezető igazgató.

Higiéniai intézkedések – kötelező maszkviselés az utazás alatt

A tevékenység újraindításával párhuzamosan a FlixBus új, átfogó higiéniai és biztonsági intézkedéseket vezet be. A távolsági buszokat alaposan fertőtlenítik minden utazás után, az utasok az érintésmentes jegyellenőrzést követően felszálláskor fertőtleníteni tudják a kezüket a buszon elhelyezett szerrel. A megállókban várakozókat arra kéri a vállalat, hogy tartsák az általánosan elvárt, legalább másfél méteres távolságot egymástól. A szájat és orrot eltakaró maszk viselése a felszállástól kezdve az utazás teljes időtartamán keresztül egészen a leszállásig kötelező. A szabályokat a buszvezetők ismertetik felszálláskor, illetve a vállalat weboldalán is megtalálhatók. Arra kérik az utasokat, hogy csak akkor utazzanak, ha semmilyen tünetük nincs. A lemondási feltételeknek köszönhetően az utazások rugalmasan módosíthatók.

Ellenőrizni kell az érintett országok beutazási feltételeit

A cég vezetősége arra kéri a határokon keresztül utazó ügyfeleket, hogy indulás előtt minden esetben ellenőrizzék az utazás során érintett országok beutazási feltételeit. Románia mellett például Németországban, Ausztriában, Franciaországban, Portugáliában, Lengyelországban, Magyarországon, Bulgáriában, Horvátországban, Csehországban, Szlovákiában, Olaszországban, Svédországban és Dániában is újra elérhető a FlixBus szolgáltatása. A FlixBus egy európai mobilitási szolgáltató, amely 2013 óta kínál alternatív, kényelmes, megfizethető és környezetbarát utazási lehetőséget. Az intelligens hálózatfejlesztésnek és a legkorszerűbb technológiai háttérnek köszönhetően a FlixBus Európa legkiterjedtebb távolsági buszhálózatát alakította ki, ami 2.500 célállomást köt össze 30 országban.

A Németországban alapított startup helyi kis- és középvállalkozásokkal együttműködve ötvözi a minőséget és a tapasztalatot. A FlixBus nemzetközileg is egyedülálló üzleti modellt használva szállít több millió utast Európa-szerte és kínál több ezer munkahelyet az iparágban. *(sz.)*

Csalódás az ETO-nál a női kézi-BL négyes döntőjének törlése miatt

A Győri ETO elnöke csalódott amiatt, hogy a koronavírus-járványra hivatkozva törölték a női kézilabda Bajnokok Ligája négyes döntőjét. Bartha Csaba szerint nehéz elfogadni az Európai Kézilabda-szövetség (EHF) döntését.

„Tudjuk, hogy az egészség mindennél fontosabb, mégis nehéz elfogadni ezt a határozatot. Nagyon bízom benne, hogy nem lesz kihatással a következő szezonra, bár úgy gondolom, sportszakmai értelemben is újratervezésre van szükség. Nem mindegy, hogy az új szezon egyáltalán hogyan indul el, emiatt a nyári felkészülésnek is át kell alakulnia” – vélekedett.

Fotó: MTI

Az európai szövetség (EHF) március 25-én úgy döntött, hogy május 8-9. helyett szeptember 5-6-án rendezik a női BL budapesti négyes döntőjét, majd április 24-én közölték: vizsgálják annak a lehetőségét, hogy a negyeddöntőket meg lehet-e rendezni szeptember 3-án, ugyancsak a magyar fővárosban. Ekkor hangsúlyozták, amennyiben a szeptemberi időpont nem tartható, akkor októberre halasztják a tornát, a negyeddöntőket törlik, a négyes döntőben pedig a két középdöntőcsoport első két-két helyezettje, vagyis a címvédő Győri Audi ETO KC, a francia Metz HB és Brest Bretagne, valamint a dán Esbjerg HB léphet pályára.

„Furcsállom, hogy a járvány csúcspontján csak halasztásokról hozott döntést az EHF, most azonban, tíz héttel a döntő előtt véglegesen törölte. Arról sem esett szó, hogy miért nem lehetett a későbbi, októberi időpontban megrendezni a finálét” – magyarázta a győri klub honlapján Bartha Csaba.

Hozzátette: furcsállja, hogy egy héttel az eltörölt négyes döntő időpontja után viszont elrajtolhat az új szezon.

EHF: nincs garancia

Az Európai Kézilabda-szövetség (EHF) elnöke szerint a női Bajnokok Ligája négyes döntője nem magyar, hanem európai rendezvény, ezért kényszerültek törölni a koronavírus-járvány közepette. „Ez nem egy ország kérdése, nem azon múlik, mi a helyzet Magyarországon, hiszen Európa más részeiről is érkeznek csapatok és nézők. Az EHF időben reagált a koronavírus-járványra, de figyelembe kellett vennünk, hogy az egyes országokban más ütemben zajlott a járvány, így márciusban komplex döntést kellett hoznunk, amit eleinte nehéz volt minden érintettel megértetnünk. A férfi és a női BL négyes döntő egyfajta fáklyavivő a sportágban, ezért akartuk ezeket megtartani annak ellenére, hogy szinte minden más eseményt lefújtak. Most azonban úgy érezzük, nincs garancia arra, hogy szeptemberben meg lehet rendezni egy kézilabdás csúcseseményt, amelyhez nálunk a nézők, és ezzel párhuzamosan a gazdasági racionalitás is hozzátartozik” – indokolta Michael Wiederer a budapesti torna elmaradását.

Merész terv! Egy csapatban C. Ronaldo és Messi?

Korunk, és talán a futballtörténelem két legnagyobb labdarúgója, Cristiano Ronaldo és Lionel Messi könnyen lehet, hogy végül egy meccs erejéig csapattársak lehetnek. Carlos Tévez merész terven gondolkodik, ugyanis azt szeretné, ha a búcsúmeccsén a két sokszoros aranylabdás egy csapatban játszana egy sztárokkal teletűzdelt gálamérkőzésen.

A 36 éves argentin válogatott labdarúgó két éven át játszott a Juventus szupersztárjával, Cristiano Ronaldóval a Manchester Unitedben. A hatszoros aranylabdás Lionel Messivel pedig az argentin válogatottban rúgta együtt a bőrt, így mindkét klasszist jól ismeri.

Ugyanakkor rajtuk kívül is számos legendás játékosra lehet számítani majd, hiszen a Manchester City és a Manchester United egykori játékosa csupa nagyszerű futballistával játszott együtt pályafutása alatt, amely során megfordult többek között a Boca Juniors, a Corinthians, a West Ham United, a Manchester United, a Manchester City, a Juventus és a Shanghai Shenhua csapatában is.

Fotó: PSI

Tévez elárulta, hogy Ronaldót és Messit is meg szeretné hívni a sztárokkal teletűzdelt csapatába, ha elérkezik a pillanat, hogy egyszer szögre akasztja a stoplist.

„Ha össze kellene állítanom a csapatot, akkor Buffon, Hugo Ibarra, Rio Ferdinand, Gabriel Heinze, Patrice Evra, Andrea Pirlo, Paul Scholes, Paul Pogba, Cristiano Ronaldo, Lionel Messi és Wayne Rooney alkotná a kezdő tizenegyet” – mondta a Boca Juniors támadója az argentin Radio La Rednek.

Ugyanakkor Tévez leszögezte azt is, hogy egyelőre nem gondolkodik a visszavonuláson, sőt kijelentette, hogy minden lehetőséget nyitva hagy a jövőjével kapcsolatban. „Természetesen Argentínában csak a Boca Juniors jöhet szóba, de szeretnék majd visszatérni a West Ham Unitedhez vagy a Corinthianshoz egy fél évre. Nem zárok ki semmit” – zárta szavait.

Calciomercato: Szoboszlai nagyon közel az AC Milanhoz

Az átigazolásokkal foglalkozó olasz szaklap, a Calciomercato hétfő reggeli cikke szerint nagyon közel a megegyezés az AC Milan és a Red Bull Salzburg között Szoboszlai Dominik átigazolásáról.

A Milan már két hónapja dolgozik a magyar válogatott középpályás megszerzésén, a tárgyalások pedig az utóbbi napokban felgyorsultak, leginkább további topklubok, az Arsenal és a PSG érdeklődése miatt.

Az átigazolásban jelentős szerepet játszik Ralf Ragnick várható vezetőedzői/sportigazgatói kinevezése a Milannál. A szakember állítólag ragaszkodik a 19 éves játékoshoz, aki örömmel folytatná fejlődését Ragnick keze alatt.

A Calciomercato szerint az átigazolást már a Milan ügyvezető igazgatója, Ivan Gazidis is jóváhagyta, a transzfer összege 25 millió euró.

Fotó: EPA

A labdarúgó 1. ligás rájátszás alsóházi 7. fordulójának televíziós közvetítési rendje

Július 1., szerda:

* 17.00 óra: Academica Clinceni – Sepsiszentgyörgyi Sepsi OSK

* 20.00 óra: FC Voluntari – Chindia Târgovişte

Július 2., csütörtök:

* 20.00 óra: Konstancai Viitorul – Bukaresti Dinamo

Valamennyi mérkőzést élőben közvetíti a DigiSport, a Telekom Sport és a Look Sport/Plus.

Marco Rossi: „Izgalmas kihívás lesz ez mindannyiunk számára”

Fotó: MLSZ

A magyar férfi-labdarúgó-válogatott szövetségi kapitánya örül, hogy végre kiderült, mikor játszik legközelebb a válogatott, ugyanakkor az októberi és novemberi extra meccsek különleges kihívást is jelentenek.

Az UEFA végrehajtó bizottsága múlt héten döntött arról, hogy október 8-án pótolják az eredetileg márciusra tervezett Európa-bajnoki pótselejtezők első mérkőzéseit, vagyis a magyar válogatott ezen a napon lép pályára Szófiában a bolgárok ellen. Marco Rossi szövetségi kapitány a döntést követően elmondta: örül, hogy a bizonytalanság hónapjai után végre kiderült, mikor lép pályára a csapat az Európa-bajnoki részvételért.

„Nagyon örülök, hogy immár tudjuk, mikor játsszuk a következő tétmeccseinket – mondta a szövetség honlapjának Marco Rossi. – És annak is örülök, hogy tíz hónap szünet után nem az idei legfontosabb meccsünkkel, a Bulgária ellenivel kezdünk. Ugyanakkor a hosszú kihagyás ellenére azonnal tétmeccs következik szeptemberben, ami azt jelenti, hogy ha bármilyen új dolgot szeretnénk kipróbálni a bulgáriai meccsre készülvén, azt csakis élesben tudjuk megtenni. Izgalmas kihívás lesz ez mindannyiunk számára.”

Ami a válogatott kerettagokat illeti, vannak, akik már hetek óta tétmérkőzéseket játszanak, mások viszont egyelőre nem rázódhattak vissza a bajnoki ritmusba, és akad olyan labdarúgó is, akinek még bizonytalan a jövője. Marco Rossi továbbra is csak azokra a játékosokra számít, akik megfelelő fizikális állapotban vannak és jó formában futballoznak klubjukban.

„A keret összeállítása még a szokásosnál is nehezebb lesz idén ősszel, hiszen vannak játékosaink, akiknek jelenleg nincs csapatuk vagy nem kezdők rendszeresen a klubjukban, és még az is kérdés sok esetben, hogy az adott bajnokság mikor indul újra – fogalmazott a szövetségi kapitány. – Ebben a helyzetben kiemelten érvényes lesz az a válogatási elvem, hogy csak olyan játékosokat hívok meg, akik fizikálisan csúcsformában vannak, mert a nagyobb meccsszám miatt nagyon minimális időnk lesz a felkészülésre, illetve ami lesz, azt emiatt kizárólag taktikai felkészülésre kell felhasználnunk. Emellett októberben és novemberben egész biztos, hogy a megszokottnál nagyobb játékoskerettel dolgozunk majd, hiszen az egy időszakon belüli plusz egy mérkőzés extra megterhelést és sérülésveszélyt is jelent.”

Mint arról korábban hírt adtunk, az UEFA végrehajtó bizottsága arról is döntött, hogy idén szeptemberben a Puskás Arénában rendezik meg az európai Szuperkupa-döntőt. Marco Rossi különösen örül annak, hogy a magyar futballszurkolók újabb rangos nemzetközi futballeseményen vehetnek részt anélkül, hogy külföldre kellene utazniuk.

„A Szuperkupa-döntő budapesti megrendezése óriási dolog. Mióta én először Magyarországra érkeztem, rengeteget fejlődött az infrastruktúra, ami nélkül most például nem jöhetett volna létre a Szuperkupa-döntő megrendezése. Emellett a labdarúgó-sportdiplomácia is nagyon erős, hiszen a következő években a legkiemelkedőbb, legrangosabb futballrendezvények közül többet is vendégül lát majd Magyarország. Így pedig maximálisan megvalósul az MLSZ-nek az a célkitűzése, hogy a magyar szurkolók minél nagyobb számban és minél rangosabb eseményeken vehessenek részt saját hazájukban” – mondta Marco Rossi.

Merkel: a helyreállítási alap nélkül az EU összes gondja súlyosbodna

Nem lehet megoldani az Európai Unió (EU) valamennyi problémáját a koronavírus-világjárvány hatásainak ellensúlyozására tervezett helyreállítási alappal, nélküle viszont a közösség minden gondja tovább súlyosbodna – mondta a júliusban kezdődő soros EU-elnökségre készülő német kormány vezetője egy hétvégi lapinterjúban, amely hat európai újságban, köztük a német Süddeutsche Zeitungban jelent meg.

Angela Merkel a járvány kezdete óta először adott interjút. Hangsúlyozta, hogy a koronavírus-járvány páratlan nagyságú kihívás, és együtt jelentkezik „korunk két nagy diszruptív (a megszokott rendet felforgató) jelenségével, a klímaváltozással és a digitalizációval, amelyek amúgy is megváltoztatják életünket és gazdaságunkat”.

Arra a kérdésre, hogy a válságok sűrűsödése fenyegeti-e az EU fennmaradását, azt mondta, hogy a legvégső kérdések gyakori boncolgatása helyett inkább dolgozni kell, az erős európai belső piac megőrzése és a közös fellépés a világban pedig valamennyi tagország elsőrendű érdeke.

A tagállamoknak nyújtandó támogatásokból és hitelekből álló helyreállítási alapról kiemelte, hogy a tervezett válságkezelő eszköz nem alkalmas az EU összes gondjának megoldására, de a hiánya minden problémát felerősítene. Az EU gazdasági helyzete nagyon sok mindent meghatároz, például a nagy munkanélküliség politikailag robbanékony helyzetet idézhet elő az adott tagországban, ami növelné a demokrácia fenyegetettségét – fejtette ki a német kancellár, hozzátéve: sikeres gazdaság kell ahhoz, hogy az EU megállja a helyét.

Kiemelte: mivel a tagországokat eltérően sújtja a járvány, az alap forrásait máshogy kell elosztani, mint a közös költségvetés forrásait. Azt is figyelembe kell venni, hogy az eleve nagy államadóssággal rendelkező tagországoknak egy újabb hitel „kevésbé észszerű” segítség, mint a vissza nem térítendő támogatás – tette hozzá Angela Merkel, aláhúzva: dolgozik mindazon tagországok meggyőzésén, amelyek eddig elutasították a vissza nem térítendő támogatás gondolatát és csak a hitelezést fogadták el. A „különleges kihívás különleges megoldást követel” – mondta.

Arra a kérdésre, hogy Németország miért vált ki a segítségre szoruló tagországokat csak hitelekkel támogatni hajlandó, úgynevezett fukarok frakciójából, elmondta, hogy a járvány sok helyütt, például Olaszországban és Spanyolországban hatalmas gazdasági és egészségügyi terheket, a sok haláleset miatt érzelmi megpróbáltatásokat okoz, és ebben a helyzetben Németország nem teheti meg, hogy csak saját magára gondol, hanem készen kell állnia a „rendkívüli szolidaritásvállalásra”.

„Természetesen a saját érdekünkben is cselekszünk. Német érdek, hogy legyen egy erős belső piac, az EU pedig összenőjön és ne széthulljon” – mondta Angela Merkel.

Németországnak az is fontos, hogy a válságkezelő program maradjon az EU működését szabályozó szerződések keretén belül. Az EU szerkezetét rögzítő szerződések, a hatáskörök és ellenőrzési jogkörök rendszerének változtatása bizonyára napirendre kerül a következő években, de ezeket a kérdéseket igen óvatosan kell megközelíteni – tette hozzá.

A német kancellár a többi között arról is szólt, hogy az év végéig tartó soros elnökség alatt „magától értetődő módon” a jogállamiság ügyével is foglalkoznak majd. Ezzel kapcsolatban kiemelte, a hogy mindenkori ellenzéknek méltányos, fair lehetőségekkel kell rendelkeznie a kormányra kerüléshez. Mint mondta, ez ott kezdődik, hogy megfelelő felszólalási időt kell biztosítani az ellenzéknek a parlamentben, a közszolgálati médiában pedig legalább ugyanannyi időt, mint a kormánypártoknak.

Szólt arról is, hogy a járvány miatt ugyan el kellett halasztani a soros elnökség egyik legfőbb programját, a szeptemberre Lipcsébe tervezett EU–Kína csúcstalálkozót, de ki kell dolgozni egy közös európai politikai álláspontot az ázsiai országgal folytatott viszony alakításához. Ennek az EU-s Kína-politikának tükröznie kell a közösség érdekeit és értékeit – mondta a kancellár, aláhúzva, hogy kifejezésre kell juttatni az emberi jogok és a jogállami elvek érvényesülésével és a Hongkong jövőjével kapcsolatos aggodalmakat.

Hozzátette, hogy Kína a gazdasági együttműködésben vagy a klímaváltozás elleni küzdelemben az EU partnere, de gyökeresen eltérő politikai rendszere miatt „vetélytárs” is.

A német kancellár egyebek mellett szólt az Oroszországhoz fűződő viszonyról is, kiemelve: kormánya felismerte, hogy a „hibrid hadviselés” és a „destabilizálás” az orosz vezetés tevékenységének jellemző mintázata. Ugyanakkor egy sor ok, például Oroszország szíriai és líbiai befolyása miatt mindig törekedni kell a konstruktív párbeszédre. *(MTI)*

Először fejezte ki sajnálatát belga uralkodó a Kongóban elkövetett atrocitások miatt

Első belga uralkodóként mélységes sajnálatát fejezte ki Fülöp belga király a gyarmati időkben, II. Lipót uralkodása alatt elkövetett erőszakos és kegyetlen cselekedetek miatt Félix Tshisekedinek, a korábbi belga gyarmat, a mai Kongói Demokratikus Köztársaság elnökének az ország függetlenné válásának 60. évfordulója alkalmából írt levelében kedden.

Korábban belga uralkodó még nem nézett ilyen módon szembe az ország gyarmatosító múltjával.

„Szeretném kifejezni mélységes sajnálatomat a múlt sebei, a gyarmati időszak során tapasztalt szenvedések és megaláztatások miatt” – fogalmazott Fülöp, aki levelében azt írta: elítéli és sajnálja a helyi lakosság ellen elkövetett erőszakot.

Kijelentette, a gyarmatosítás és az azt követő gyarmati időszak a belga történelem fájdalmas fejezete, amely azóta is súlyosan hat a kollektív emlékezetre. Hosszú távú következménye a társadalomban ébredt és ma is tapasztalható hátrányos megkülönböztetés, amelynek minden formája ellen folytatni fogja a küzdelmet.

A belga sajtó által idézett levelében a belga uralkodó kiemelte, hogy a Kongói DK függetlenné válásának 60. évfordulója alkalmat ad a két ország „mélyen gyökerező barátságának megújítására”.

„A kapcsolatok további erősítése és a még gyümölcsözőbb barátság kialakítása érdekében képesnek kell lennünk arra, hogy igaz módon és higgadtan tudjunk beszélni a hosszú közös történelemről” – mondta.

Kijelentette, hogy a globális kihívások együttműködést és kölcsönös tiszteletet követelnek. Az emberi méltóságért és a fenntartható fejlődésért folytatott küzdelem erőinek egyesítését igényli mindkét ország és mindkét kontinens részéről mind az afrikaiak, mind az európaiak érdekében – tette hozzá.

Az 1865 és 1909 között uralkodó II. Lipót az 1870-es évek közepétől nagy érdeklődéssel fordult az afrikai földrajzi felfedezések felé. Henry Morton Stanley segítségével 1879-1884 között személyes birodalmat épített ki a Kongó folyó vidékén, 2,4 millió négyzetkilométer területet szerzett meg Közép-Afrikában. Miután a belga parlament nem támogatta törekvéseit, a nagyhatalmakkal a berlini konferencián (1884-85) az akkor létrehozott Kongói Szabad Állam uralkodójának ismertette el magát, a terület két évtizedig a király személyes tulajdonát képezte. Nem járt Kongóban, de ügynökei olyan kegyetlenül bántak a helyiekkel, hogy 1908-ban a belga kormány átvette tőle a gyarmat igazgatását. Aki nem teljesítette a gumitermelési kvótákat, annak halál járt, és rengeteg gyerek végtagját vágták le emiatt, ami a gyarmatosítók kegyetlenségének jelképévé vált. Lipót huszonnégy éves uralkodása alatt becslések szerint 10-15 millió kongói vesztette életét. A terület 1960. július 1-jén vált független országgá. *(MTI)*

Alkotmánymódosításról szavaznak Oroszországban

Oroszországban július 1-jén országos szavazást tartanak a szövetségi és regionális parlamentek által már jóváhagyott, Vlagyimir Putyin elnök által kezdeményezett alkotmánymódosításról. (A voksolást eredetileg április 22-én, Lenin 150. születésnapján tartották volna, de a koronavírus-járvány miatt elhalasztották.) Az MTVA Sajtóadatbankjának összeállítása:

A Föld legnagyobb, Kelet-Európában és Ázsia északi részén elterülő állama 14 országgal határos. Területe 17.098.242 négyzetkilométer, a 141,7 milliós lakosság 77,7 százaléka orosz, 3,7 százaléka tatár, 1,4 százaléka ukrán nemzetiségű, a fennmaradó részt közel 200 kisebb nemzetiség, népcsoport teszi ki. A főváros Moszkva, a hivatalos nyelv az orosz, a hivatalos pénznem a rubel.

Gazdaság: Az energiahordozókban, ásványkincsekben gazdag ország a Szovjetunió 1991-es összeomlása után a központilag irányított tervgazdaság felől a piacgazdaság felé mozdult el. Az 1990-es években – az energia- és a védelmi szektor jelentős hányadát leszámítva – privatizálták az ipar nagy részét, de az állam súlya jelentős maradt, és mivel a tulajdonjogok védelme meglehetősen gyenge lábakon áll, a magánszektor ki van téve az állami beavatkozásnak. Oroszország a világ legnagyobb földgáz-, kőolaj-, acél- és alumíniumexportőrei közé tartozik, ami azt is jelenti, hogy ki van téve a világpiaci árak ingadozásainak. A 2000-es évek folyamatos gazdasági növekedését a 2008-2009-es globális pénzügyi és gazdasági válság visszavetette, de a tartósan magas olajáraknak köszönhetően már 2009-től visszatért a növekedés. 2015-től a Krím félsziget annektálása és a kelet-ukrajnai konfliktus miatt hozott nemzetközi gazdasági szankciók, az olajár esése és a gazdaság szerkezeti korlátai recessziót eredményeztek, az újrakezdődött növekedést idén a koronavírus-járvány törte derékba. Az orosz gazdaság számára hosszabb távon komoly kihívás a fogyatkozó munkaerő, a nagyfokú korrupció, a kisvállalkozások tőkehiánya, az egész országra kiterjedő infrastruktúra hiánya és a külföldi befektetők bizalmatlansága. A GDP növekedése 2019-ben 1,3 százalékos, az egy főre jutó GDP vásárlóerő-paritáson 30.819 dollár, a munkanélküliség 4,9 százalékos, az infláció 3,1 százalék volt.

Történelem: Az orosz államiság a 7-9. század folyamán alakult ki. A 9. században létrejött Kijevi Rusz kelet-európai nagyhatalommá vált, a keleti kereszténységet Vlagyimir nagyfejedelem vette fel 988-ban. A két évszázadig tartó mongol uralom lerázása után, a 15. századtól Moszkvából indult ki az új központi hatalom megteremtése, III. Iván beházasodott a bizánci császári családba, és használni kezdte a cári címet. Az 1613-tól három évszázadon át regnáló Romanov-dinasztia által létrehozott, egyre terjeszkedő hatalmas birodalom világpolitikai tényező lett. A cárok uralma az 1917-es forradalommal véget ért, még abban az évben a bolsevikok vették át a hatalmat, és létrejött az orosz vezetés alatt álló Szovjetunió. A Sztálin diktatórikus uralma alatt a második világháborút hatalmas véráldozatok árán megnyerő Szovjetunió 1945-től az Egyesült Államok mellett a másik szuperhatalom lett. A meggyengült, soknemzetiségű államalakulat 1991 decemberében szétesett, a függetlenségét kinyilvánító Oroszország egyik kezdeményezője volt az utódállamok többségét tömörítő Független Államok Közösségének.

Államszervezet: Az 1993. december 12-én elfogadott alkotmány értelmében az Oroszországi Föderáció szövetségi köztársaság, amelynek élén a közvetlenül, hat évre választott és egyszer újraválasztható, rendkívül erős jogkörökkel rendelkező köztársasági elnök áll. A tisztséget 2012. május 7. óta Vlagyimir Putyin tölti be, akit 2018. március 18-án választottak újra. (Putyin 2000 és 2008 között – akkor még négyéves mandátummal – már betöltötte az elnöki posztot. Az államfő megbízatását 2008-ban alkotmánymódosítással növelték meg hat évre, a változtatás 2012-ben lépett életbe. Putyin 2008 és 2012 között Dmitrij Medvegyev államfő mellett a kormányfői tisztséget töltötte be, így lényegében két évtizede vezeti Oroszországot.) A kormányt 2020. január 16. óta Mihail Misusztyin vezeti.

A törvényhozó hatalom letéteményese a kétkamarás Szövetségi Gyűlés. A felsőházba, a 170 tagú Szövetségi Tanácsba minden szövetségi területi egység törvényhozása és végrehajtó testülete 2-2 tagot delegál négy évre. Az alsóház, az Állami Duma 450 tagját közvetlenül, öt évre választják. A legutóbbi, 2016. szeptember 18-i parlamenti választásokon a kormányzó Egységes Oroszország párt 343 képviselői mandátumhoz, abszolút többséghez jutott.

Az alkotmánymódosítást az év elején kezdeményezte Vlagyimir Putyin elnök. A 206 módosítás többek között konkrét állami szociális kötelezettségvállalási elemeket vezet be, módosít a hatalmi ágak kölcsönös viszonyán, deklarálja az orosz alkotmány elsőbbségét a nemzetközi joggal szemben, és az eddigi elnöki periódusokat „lenullázva” lehetővé teszi, hogy Putyin akár 2036-ig államfő maradhasson. A népszavazás kiírása nem lett volna kötelező, de Putyin egyfajta népi bizalmi szavazásként kezdeményezte megtartását, és megígérte, hogy a változtatások csak akkor lépnek érvénybe, ha többséget kapnak. A voksolás időpontja hivatalosan július 1., de a koronavírus-járvány miatt, a torlódás és a fertőzésveszély csökkentése érdekében június 25-től hét napra húzták szét, a járványügyi előírások szigorú betartása mellett.

Alkotó tehetségek támogatása

Székely Előfutár Ösztöndíj

Idén is meghirdetik a Székely Előfutár Ösztöndíjat a Székelyföldről és Erdélyből származó, alkotó tehetségek támogatására. A pályázatok leadási határideje: 2020. július 23.

A Székely Előfutár Ösztöndíj célja a Székelyföldről és Erdélyből származó, alkotó tehetségek támogatása tudományos munka tanulásában, melyet választott tanácsadó segítségével egyetemi vagy kutatóintézeti irányítással végeznek. Az alapítvány egyaránt érdeklődik természet? és társadalomtudományi, valamint a Székelyföld és székely nép sajátos hagyományait ápoló pályázatok iránt, a székelyföldi és erdélyi gazdasági fejlődést segítő alkalmazott természettudományi kutatás és újítás; sikerek és hagyományok a történelmi Erdélyben; helyi hagyományokat folytató és megújító művészetek; elkötelezettség a kisebbségi anyanyelvű oktatás iránt. Emellett az idei válságos év eseményeire is tekintettel, az alapítvány történettudományi pályázatokat is vár krízis és újjászületés Erdély múltjában, a jövőnek szóló tanulságokkal témákban. Az ösztöndíj teljes összege nyertes pályázónként maximum ezer amerikai dollár. Megfelelő számú alkalmas jelentkező esetén az alapítvány hat-nyolc Székely Előfutár Ösztöndíj kiadását tervezi ebben az évben. Az ösztöndíjat az alapítvány két részletben utalja át a nyerteseknek. Az első egyharmad rész átvétele a pályázó elismerését és a pályázati munka megkezdését szolgálja. Az ösztöndíj további kb. kétharmad részét a pályázó egy év múlva, akkor kapja meg, miután az elkészült, referált vagy zsűrizett, közlésre alkalmas munkát másolatban eljuttatta az alapítványhoz. Az alapítvány ehhez mellékelve elfogadó levelet kér, mely az eredményeket közlésre alkalmasnak ítéli. Az eredményesség elbírálásának benyújtására és a támogatás utalására félévenként van alkalom. A teljesítést a benyújtott eredmények alapján az alapítvány saját hatáskörében egyénileg dönti el.

Az elbírálásban az alábbi követelményeknek megfelelő pályázók részesülnek: – Kizárólag székelyföldi, illetve erdélyi születésű és ott lakóhellyel rendelkező személyek részesülhetnek az ösztöndíjból. Egyetemi hallgató vagy olyan egyetemet végzett pályázó, aki kutatómunkában vagy művészeti alkotómunkában vesz részt. Sikeres tanulmányi előmenetel és/vagy vezetői képesség a közösség szolgálatában. Továbbfejlődéséhez és a munkához anyagi támogatásra van szüksége, tandíj fedezésére azonban pályázni nem lehet. A következő hónapokban többször Erdélyben tartózkodik, mert az esetleges ösztöndíj-átutalás kizárólag ott vehető fel.

A pályázatot e-mailen kell beküldeni pdf-formátumban és a 10 Mbyte méretet nem meghaladva. A jelentkezési formanyomtatvány és a pályázat benyújtási útmutatója letölthető az internetről az alapítvány https://forerunnerfederation.org/sz%C3%A9kely-forerunner weboldalán. Beküldési határidő: július 23., email-cím: ffapplications@gmail.com. A döntőbe jutott pályázók és tanácsadóik telefonos/skype interjún vesznek részt. Ezt követően az Ösztöndíj Tanács javaslata alapján az alapítvány kuratóriuma választja ki a Székely Előfutár Ösztöndíjasokat.

A Székely Előfutár Alapítvány – a nemzetközi Forerunner Federation (Előfutár Szövetség) tagja – elkötelezett a kisebbségi nemzetek versenyképes részvételében az élenjáró tudományok és nagyhatású művészetek területén. A regionális fejlődés támogatásával az alapítvány fellép a társadalmi nyitottságért, a kisebbségi hagyományok megbecsüléséért és kulturális sokszínűségért. *(sz.)*

Szolgáltatás – Üzleti ajánlat

A TIMKO PÉKSÉG alkalmaz FÉRFI MUNKATÁRSAT a pékségbe és NŐI MUNKATÁRSAT üzleteibe. Telefon: 0756-128-310 vagy 0756-128-313. (64849-I)

ÁLLATGONDOZÓT alkalmazunk teljes ellátással. Tel. 0744-624-809. (64843)

MAROS MEGYEI CÉG hollandiai munkapontra alkalmaz FESTŐKET. Amit ajánlunk: 15 eurós órabér. Érdeklődni a 0762-986-532-es telefonszámon. (64840-I)

A STUDIO MEX BÚTORGYÁR alkalmaz SZAKKÉPZETT és SZAKKÉPZETLEN MUNKÁSOKAT. Érdeklődni személyesen a cég székhelyén, a Szabadi (Voinicenilor) út 24. sz. alatt vagy a következő telefonszámokon: 0265/312-508, 0720-333-165. (22134)

FRISS ÚJSÁGOK
kaphatók július 1-jétől
SZOVÁTA központjában, a Fő úton. (sz.-I)

A hirdetési rovatban megjelent közlemények, reklámok tartalmáért a hirdetésfeladó vállalja a felelősséget!

LAKÁS

KIADÓ tömbházlakás a Kövesdombon. Tel. 0740-268-833. (mp-I)

35 ÉVES, KOMOLY fiatalember kiadó szoba-fürdőszobát keres magánháznál, külön bejárattal, a Tudor vagy a Kövesdomb negyedben. Ajánlok 700–800 lejt fogyasztással együtt. Tel. 0743-497-170. (7936-I)

KERESEK egy- vagy kétszobás házat megvételre vagy albérletbe. Tel. 0773-345-605. (7881)

MINDENFÉLE

FÉMSZERKEZETI MUNKÁT vállalok: kapu, garázsajtó, ablakrács stb. Tel. 0744-966-747. (22103-I)

KÚTÁSÁST vállalunk és kútgyűrűket árulunk. Tel. 0765-385-595. (7873)

TETŐFEDÉST, szigetelést, kisebb javításokat vállalunk és fateraszokat készítünk. Tel. 0769-389-182, András. (7822-I)

BETEGGONDOZÁST vállalok. Tel. 0772-042-884. (sz-I)

MUNKÁLATOKAT végzünk: háztetőket cserépből vagy lemezből, kisebb javításokat stb. Tel. 0745-680-818. (7947-I)

ÁCSMUNKÁT, tetőfedést bármilyen cseréppel, cserépforgatást, kültéri és beltéri építkezést vállalok. Tel. 0758-737-660. (-)

MEGEMLÉKEZÉS

Tudatom mindazokkal, akik ismerték szeretett feleségem, FARKAS TIBORNÉT született RIGÓ PIROSKA (Pirike), hogy ma van halálának első évfordulója. Gondoljanak rá kegyelettel. Örök hű férje. (7740-I)

Mély fájdalommal emlékezünk a szeretett édesanya, feleség, anyós, nagymama, ORBÁN ILONA szül. Toth halálának első évfordulójára. Emléke legyen áldott, nyugalma csendes! Férje, gyermekei és unokája. (7941-I)

ELHALÁLOZÁS

Fájó szívvel tudatjuk, hogy a szeretett édesanya, nagymama, dédnagymama, testvér, rokon és szomszéd,

HENN ILONA

2020. június 29-én elhunyt. Temetése a Jeddi úti temetőben lesz 2020. július 1-jén délután 3 órakor.

Szerető lánya és fia. (7949-I)

RÉSZVÉTNYILVÁNÍTÁS

A Sapientia EMTE Marosvásárhelyi Karának munkaközössége őszinte részvétét fejezi ki Bálint Lajos kollégánknak HÚGA elhunyta alkalmából.

Vigasztalódást kívánunk a gyászoló családnak! (sz-I)

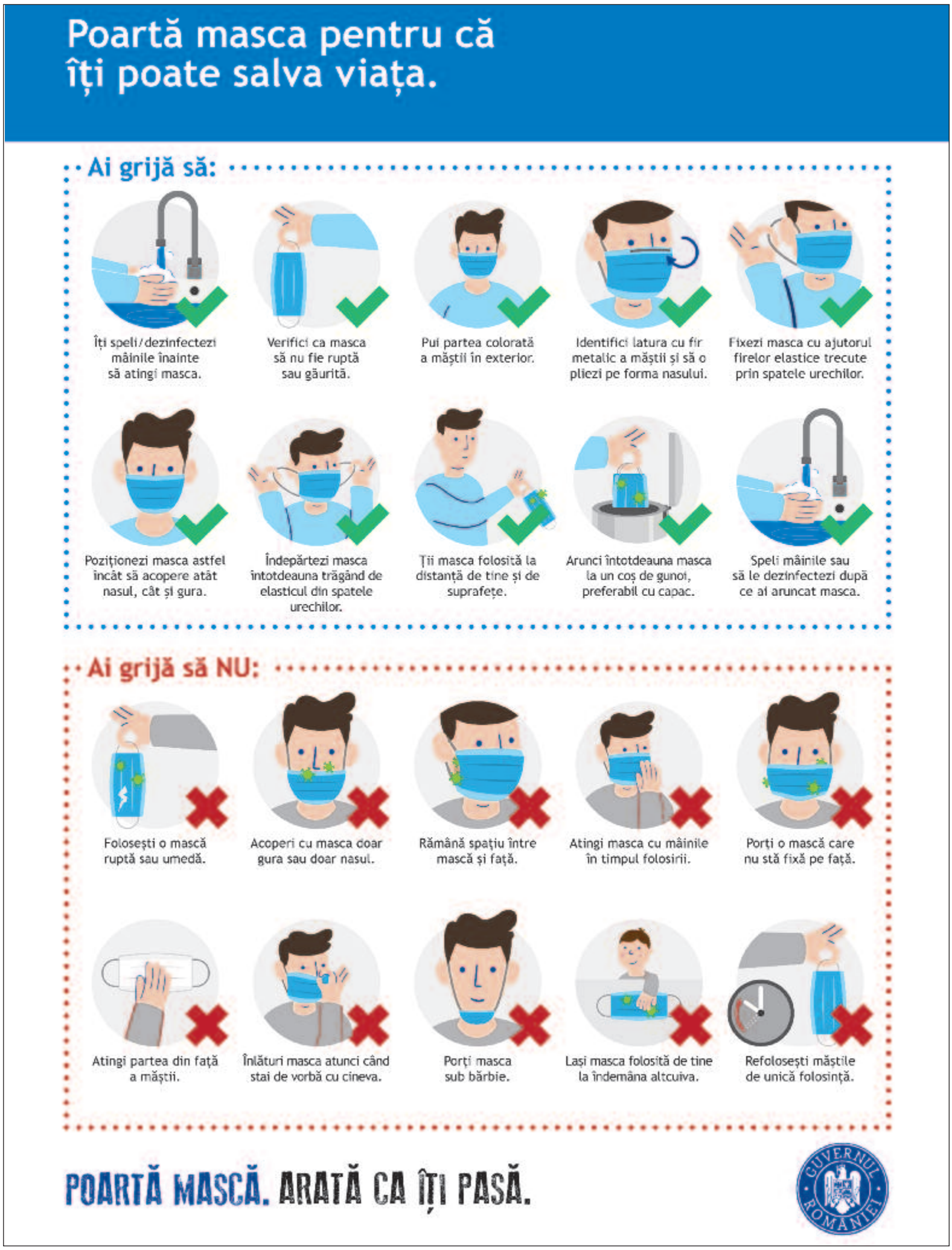

Viselj maszkot, mert megmentheti az életed!

Vigyázz arra, hogy:

- mossál kezet/fertőtlenítsd, mielőtt a maszkot megérintenéd.
- ellenőrizd, hogy a maszk ne legyen szakadt vagy lyukas.
- a maszk színes oldala legyen kívül.
- a maszk fémszállal áthúzott részét igazítsd az orrodhoz.
- a maszkot a gumifüllel rögzítsd a füledre.
- úgy helyezd fel a maszkot, hogy takarja mind az orrodat, mind a szádat.
- a maszkot úgy távolítod el, hogy a gumit leemeled a füledről.
- a használt maszkot tartsd távol magadtól és más felületektől.
- a maszkot mindig lehetőleg fedeles szemeteskosárba dobd.
- miután eldobtad, mossál kezet vagy fertőtlenítsd.

Vigyázz arra, hogy NE:

- használj szakadt vagy nedves maszkot.
- csupán a szájadat vagy az orrodat takard el.
- maradjon rés a maszk és az arcod között.
- érintsd meg kézzel használat közben a maszkot.
- viselj olyan maszkot, amely nem áll fixen az arcodon.
- érintsd meg a maszk belső felét.
- távolítsd el a maszkot, amikor beszélsz valakivel.
- hordd a maszkot az állad alatt.
- kerüljön az általad használt maszk más keze ügyébe.
- használd újra az egyszer használatos maszkot.

Viselj maszkot, mutasd meg, hogy felelősségteljes ember vagy!

MCA Health Care
ORVOSI LABORATÓRIUM
www.health-care.ro Tel/fax: 0365-882747
Marosvásárhely, Tulipán utca 25. szám

TÁJÉKOZTATÓ

Tisztelt páciensek!

Az MCA Health Care orvosi laboratórium folyamatosan a betegek rendelkezésére áll, és a fokozott biztonsági előírásokat betartva, a COVID–19-járvány idején is elvégzi az egészségügyi biztosítópénztár által megtérített laboratóriumi vizsgálatokat.

Laboratóriumi mintavételre hétfőtől péntekig 7–11 óra között várjuk önöket.

Spălătorie și detailing auto
Beltrand
autómosó és -kozmetika
– külső-belső tisztítás
– kárpittisztítás, polírozás, viaszozás
– szőnyegmosás
Marosvásárhely
Predeal u. 97 sz.
Telefon: 0265/223-902
0740-393-060

Târgu Mureș Marosvásárhely 88 FM | Sovata Szovátа 102 FM
r · a · d · i · o
Reghin Szászrégen 94.7 FM | Sighișoara Segesvár 104.3 FM

KOBAK KÖNYVESBOLT

Marosvásárhely, Győzelem tér 18. szám,
www.bookyard.ro